דבר

חדשות חוץ	6
כלכלה	7–8
עכשיו	11, 13
תיירות	12
ספורט	15

התחושה שכבר שמרבים לדרוך לרוסיה על היבלות בן ימב – מסובנת מדי פרוס. (עמ' 9)

סערה בכוס מים רותחים: סוסחה לכימיה מסביר מה קורה אצלנו בקומקום. (עמ' 11)

אלוהים יחזור בפברואר: הכנות לקבוצת הצליינים הגדולה ביותר אי-פעם. (עמ' 12)

דבר יום רביעי כ"ה באלול תשנ"ה 20.9.95 גליון 21664 · 16 עמודים. המחיר 3.50 ש"ח (כולל מע"מ) באילת 2.99 ש"ח

גורמי ביטחון ממליצים לרבין לעכב את שחרור נוסעי המטוס

שגריר איראן באו"ם העביר באמצעות המזכ"ל ראלי מסר לשגריר יעקובי: "שחררו את המטוס והנוסעים"; הדייל החוטף לא יוסגר לאיראן מחשש לגורלו

מאת און לוי

ראש הממשלה יצחק רבין יקיים הבוקר התייעצות עם מספר שרים וגורמי ביטחון, כדי להחליט כיצד לנהוג במטוס החטוף ובנוסעיו. גורמים ביטחוניים רמזו כי ימליצו לראש הממשלה שלא להזדרז ולשחרר את המטוס והנוסעים. הגורמים הוסיפו, כי מעייניהם של ראש הממשלה והרמטכ"ל נתונים לגורלו של הנווט השבוי רון ארד, המוחזק בידי איראן, והם יעשו הכל כדי לפעול למען שחרורו.

הדייל החוטף, שחטף את המטוס, לא יוסגר לאיראן, וזאת עקב החשש שאם יוחזר לאיראן ייגזר עליו גזר דין מוות.

במשך כל שעות היום ביצעו אנשי שירות הביטחון הכללי תחקירים לנוסעי המטוס. מתחקירים עולה כי מדובר בקבוצת אזרחים איראניים מהשכבות העממיות, שהיו בדרכם לאי הנופש קיש.

המטוס, מסוג בואינג 707, יצא אתמול בשעה 09:00 מטהראן, בדרכו לאי קיש שבנסיכויות המפרץ. מעט לפני הנחיתה השתלט אחד הדיילים, שהיה חמוש באקדח, על תא הטייס. לדברי אחד הנוסעים: "פתאום שמענו קול לא ידידותי בוקע מהרמקולים במטוס. הוא אמר 'יש לי אקדח ואני אפוצץ את המטוס'. נבהלנו לפניקה, וכאשר שאלנו את שאר הדיילים מה קורה הם אמרו שהם לא יודעים".

החוטף הסתגר בתא הטייס, ירה יריה אחת לעבר הדלת המפרידה בין התא לבין מחלקת הנוסעים, והורה לצוות לטוס לכיוון מזרח. המטוס נכנס לשמי סעודיה, אולם הסעודים סגרו את המרחב האווירי, והמטוס פנה לירדן.

סמוך לשעה 10:15, כשהמטוס היה מעל שמי ירדן, התקבלה במרכז הבקרה של חיל האוויר הישראלי הידיעה בדבר המטוס החטוף. חיל האוויר נכנס לכוננות מיידית, ועדכון הועבר לכל שרות התעופה בישראל.

כשהיה המטוס מעל עמאן ביקש טייס המטוס אישור נחיתה, אולם הירדנים סירבו. משם המשיך הטייס לכיוון ישראל, והקשר הראשוני נוצר עם מרכז הבקרה של חיל האוויר.

הטייס ביקש לנחות בנמל התעופה בן גוריון, אולם ממרכז הבקרה נמסר כי לא יוכל לנחות בישראל. הטייס אמר שהדלק שברשותו לא יאפשר למטוס להגיע לאתר נחיתה אחר.

סמוך לשעה 10:30 עודכן הרמטכ"ל בדבר המטוס החטוף. עוזר המזכיר הצבאי של ראש הממשלה עדכן את רבין בדבר

(המשך בעמוד 2)

רופא צבאי בודק נוסעת איראנית, בעוד חיילים מגישים בקבוקי שתייה לאיראנים צמאים, אתמול בעובדה (צילומים: דני דקל)

פרשנות דן אבירן

לאליטה נמאס מהמהפכה

חטיפת המטוס האיראני לישראל מבטאת את הלך הרוח הכללי השורר באחרונה בקרב השכבות האמידות באיראן. נפשן של שכבות אלה קצה בזיוי הפוריטניות שכופה המשטר המהפכני החומייניסטי. מתרבים הסימנים שחלק ניכר מאנשי המעמד הבינוני מתגעגעים לתרבות הרווחה של המערב. הם נחשפים למערב באמצעות צפייה בתחנות טלוויזיה מערביות הנקלטות באמצעות אנטנות-לוויין הנצפות מדי יום על גגות הבתים בטהרן. צעירים ממשפחות עשירות יוצאים להופעות סקי בהרים שסביב טהרן, נשים אמידות חוזרות בהדרגה ללבוש מערבי.

ישנן גם פניות של אינטלקטואלים למשטר, לרכך את הפן האידיאולוגי הנוקשה שלו. האמברגו שהטילה ארה"ב על איראן מגביר את תחושת המחנק בקרב שכבות הסוחרים, כי הוא מקשה עליהם לייבא סחורות לחו"ל.

בעבר היו עשרות נסיונות לחטוף מטוסים ולהימלט מאיראן, אך רובם סוכלו על ידי השלטונות. הפעם הצליחה החטיפה, כנראה מכיוון שהמטוס שנחטף היה של חברת תעופה צבאית, ואיש לא העלה על דעתו שהוא עלול להיחטף. הדייל, חוטף המטוס, רצה מן הסתם, כמו הרבה אחרים, להימלט מחיי המחנק באיראן.

עריקה זו אינה דומה לעריקת הגנרל חוסיין כאמל מעיראק, שהייתה מעשה פוליטי שזיעזע את יסודות המשטר שם. חטיפת המטוס האיראני איננה פוליטית הקשורה באופוזיציה למשטר האיראני המהפכני בתוך המדינה, או מחוצה לה.

יש להניח, שהחטיפה, מכיוון שהיא פעולת יחיד, אינה מדאיגה במיוחד את השלטונות בטהרן. מה גם שישראל מתכוונת להחזיר את המטוס על מרבית נוסעיו לאיראן.

בהתערבות מובארק וכריסטופר נמנע פיצוץ השיחות בטאבה

ערפאת האשים את פרס שהוא מציע "מפה של קנטונים", והתכוון לעזוב את השיחות

מאת דניאל בן־סימון, טאבה

רק אחרי התערבותם של נשיא מצרים חוסני מובארק, שר החוץ עמרו מוסא ומזכיר המדינה האמריקאי וורן כריסטופר, הודעך אמש המשבר בין המשלחת הישראלית למשלחת הפלסטינית בטאבה. המשבר איים במשך דקות ארוכות 'לפוצץ' את המו"מ בשלב הסופי שלו.

המשבר אירע במהלך פגישת עבודה בהשתתפות שר החוץ שמעון פרס, מנכ"ל משרדו אורי סביר, האלוף אילן בירן ותת אלוף צבי שטאובר מאגף התיכנון. בצד הפלסטיני ישבו יאסר ערפאת אבו עלא והגנרל עבד רזק יחיא.

האלוף בירן פרש בפני היושבים מפות, בהן מסומנים אזורי הפריסה של צה"ל לצד השטחים שיוכו לאוטונומיה. במשך דקות ארוכות הירצה האלוף בירן על משמעות הצבעים והקווים שחוצים את האזורים האלה לאורכם ולרוחבם.

ערפאת הביט במפה כשהוא מאזין באי שקט להסברי האלוף. בשלב מסויים הפסיק אותו ערפאת, ושאל לפשר קו עבה שחוצה כפר מסויים ליד ג'נין. בירן הסביר שהכפר נחצה לשניים מטעמי ביטחון.

ערפאת הדף את המפה מעליו בזעם, התרומם מכסאו כנשוך נחש. הוא הורה לאנשיו לצאת מהחדר ולארוז את מזוודותיהם. "איך אתם מעזים להציג לי את המפה הזאת", הטיח בזעם לעבר הישראלים. "זוהי מפה של כיבוש. אתם רוצים להמשיך לשלוט על העם הפלסטיני".

ערפאת פנה לפרס, והאשים אותו בכך שהוא מציע מפה של קנטונים. "שברתם את הרציפות בין היישובים הפלסטינים", אמר.

פרס ענה: "אין לנו כוונה לחתוך את הגדה המערבית לחתיכות קטנות. אין לנו שום כוונה ליצור קנטוניזציה של השטחים. כל הסידורים האלה הם אילתורים זמניים. הדברים יישתנו אחרי הפריסה הנוספת, וכשנגיע לדיון על שלב הקבע".

ערפאת דיבר בקול נרגש, כשידיו רועדות מזעם. הוא צעק לעבר האלוף בירן, והאשים אותו על שהוא נוקט בשפת דיבור של כובש. הוא שב לחדרו כשבעקבותיו צועדים שאר חברי המשלחת, התקשר לנשיא מובארק והודיע לו שבכוונתו לנטוש את השיחות.

מיד הוכנסו האמריקאים לתמונה. כעבור כמה דקות צילצל הטלפון בחדרו של שמעון פרס. מהצד השני היה שר החוץ המצרי עמרו מוסא. הוא פנה לפרס בבקשה להגמיש את העמדות הישראליות כדי לסיים את השיחות בהצלחה.

רק אחרי לחצים מצד אחד ותחינות מצד שני, הסכים ערפאת לא לעזוב את השיחות ולחדשן בהמשך הערב. השיחות התחדשו לקראת השעה 11.00 בחדרו של פרס.

במהלך יום אתמול קודמו נושאים רבים שהיו שנויים במחלוקת. נמצא פתרון לסוגיית קבר רחל, לפיו יעבור כביש בין גילה עד קבר רחל. הוסכם שהכביש מירושלים עד קבר רחל יהיה באחריות ישראל. הושגה הסכמה גם בנושא תחומי הארכיאולוגיה והדתות. שלושת האתרים הקדושים, קבר רחל מערת המכפלה וקבר יוסף, ישמרו על הסטטוס שלהם לפיו לא ייערכו בהם שינויים בלא הסכמה של הצדדים ותהיה גישה חופשית לאתרים

(המשך בעמוד 2)

נפגעים ממטען צד בדרום לבנון

מאת און לוי ונוגה קוגן

שני חיילי צה"ל נפצעו ממטען צד סמוך לכפר ארנייבה בדרום לבנון, במהלך מרדף אחר חוליית מחבלים. בתגובה, תקפו תותחים ומסוקים של צה"ל יעדי מחבלים מצפון לאיזור הביטחון.

אתמול בשעות הבוקר הבחינו חיילי צה"ל באיזור הכפר ארנייבה, בחוליית מחבלים שעשתה דרכה, ככל הנראה, להניח מטעני חומר נפץ באיזור הביטחון בדרום לבנון. כוח של חיילי צה"ל הוזעק למקום, ואיתו הוזנקו מסוקי תקיפה על מנת לאתר את החוליה ולפגוע בה.

משהתקרבו החיילים לאיזור בו נצפתה חוליית המחבלים הם נתקלו במטען צד שהתפוצץ, ומן הפיצוץ נפצעו שני חיילים באורח קל. הם הועברו באמצעות נגמ"ש לנקודת גבול מערבית למטולה, ולאחר קבלת טיפול ראשוני פונו לבית החולים זיו בצפת.

כוחות צבא גדולים הוזעקו לאיזור התקרית, ופתחו בסריקות אחר החוליה שהניחה את המטען. למקום הוזעקו מסוקים של חיל האוויר שסייעו אף הם במרדף, וארטילריה של צה"ל ירתה לעבר נתיב הבריחה של המחבלים, אך לא נתגלו.

משהבחינו המחבלים במרדף אחר חברי החוליה, פתחו בהרעשה ארטילרית לעבר האיזור מתוך כפרים שמצפון לרצועת הביטחון, במטרה לעכב את הכוח הרודף. האש נורתה לעבר הכוח הרודף ולעבר מוצבי צה"ל בטייבה ובקנטרה שבגזרה המזרחית של רצועת הביטחון, לא רחוק מגבול ישראל. עקב ההפגזה, ובשל תנאי השטח הקשים, הצליחה חוליית המחבלים להימלט.

רבין שינה דעתו: סירובם של הפלסטינים להסגיר רוצחי ואדי קלט – הפרת ההסכם

דורש מהרשות הפלסטינית את הסגרתם, "אך לא כתנאי במו"מ"

מאת אריה דיין, יוסי מרגנשטיין ואורי דרומי־גרוסיא

ראש הממשלה, יצחק רבין, קבע אתמול שסירובה של הרשות הפלסטינית להסגיר לידי ישראל את החשודים ברצח המטיילים הישראלים בוואדי קלט, מהווה הפרה של הסעיף העוסק בהסגרת מבוקשים בהסכמי קהיר.

דבריו אלה של ראש הממשלה עומדים בסתירה לדברים שאמר בשבוע שעבר, במהלך ביקורו באוקראינה. בשיחה עם הכתבים הישראלים שליוו אותו לקייב, אמר אז רבין, כי הסכם ההסגרה הוא "נושא מורכב", ועמדת הרשות הפלסטינית, ששפטה את החשודים בבית-דין ביריחו ומסרבת להסגירם, אינה נוגדת את ההסכם.

ראש הממשלה, שדיבר אתמול בישיבת ועדת החוץ והביטחון של הכנסת, אמר כי שינה את עמדתו בעקבות חוות הדעת של היועץ המשפטי לממשלה. חוות הדעת קבעה, כי לרשות הפלסטינית אין סמכות לשפוט אדם שעבר עבירה בשטח שבשליטת ישראל, וכל שכן לעכב, עקב משפטו, את הסגרתו.

רבין אמר לחברי הוועדה, כי עד לקבלת חוות הדעת סבר בטעות, כי ההסכם אינו מחייב את הרשות הפלסטינית להסגיר את שני המבוקשים. לדברי רבין, בעקבות חוות הדעת "הבנתי שהייתי בטעות".

עתה דורש רבין מהרשות הפלסטינית את הסגרתם של שני פעילי החזית העממית, שאהר עלי אחמד אדראעי ויוסף מוחמד אחמד אדראעי, שהורשעו ביריחו ב"הסתה נגד תהליך השלום" ונידונו לשבע שנות מאסר.

ראש הממשלה אמר, עם זאת, כי "אינו קושר" בין דרישתו זאת לבין המשך המשא ומתן עם הפלסטינים. בממשלה, הסביר, עדיין לא הוחלט "איך יטופל עניין אי הסגרתם של הרוצחים". לדבריו, "אם הפלסטינים יעמדו על כך שלא מוכנים להסגיר אותם, נוכל לשקול גם את הקשר בין העניין הזה לבין המשך המשא-ומתן".

סירובה של הרשות הפלסטינית להסגיר מבוקשים הוא, לדברי ראש הממשלה, רק אחד מבין שלושה תחומים, בהם הפלסטינים נמנעים מלמלא את כל התחייבויותיהם בהסכמים עם ישראל. שני התחומים האחרים שציין רבין הם "אי עשייה מספקת בתחומים הנתונים בסמכותה של הרשות לסיכול הטרור" ו"סגנון הדיבור" של ראשי הרשות. בדיבור על "סגנון הדיבור" הגיב רבין על דברים שאמר ח"כ בני בגין, שבו העלה את עניין קלטות ערפאת.

בישיבת הוועדה אתמול סיפר ח"כ בגין,

(המשך בעמוד 2)

צבי קצובר: אם ייסוג צה"ל מחברון, יתפסו את מקומו מתנדבים חמושים

מאת אלכס סטומבין ועתי"ם

בפגישה של 30 אישי ציבור מקריית-ארבע, גוש עציון והר חברון, שנערכה אתמול בקריית-ארבע, נבנתו דרכי מאבק לקראת ההסכם המתגבש בסוגיית חברון.

בפגישה השתתפו, בין היתר, ראש מועצת אפרת, יגון אדמון, ראש מועצת הר חברון, רון שכנר, רבה של ישיבת ההסדר בקריית-ארבע, הרב אליעזר ולדמן, הרב משה לוינגר, וראש מועצת קריית-ארבע, צבי קצובר. קצובר אמר כי במידה וחיילי צה"ל יתפנו מאזורים וכבישים בחברון, יתפסו את מקומם מתנדבים חמושים. "אנו נקרא לאנשים מכל רחבי הארץ לשאת עימנו בנטל הביטחוני", אמר קצובר.

הנוכחים בפגישה גינו את הממשלה "על החלטותיה הפזיזות והמסוכנות, המפקידות את הביטחון בידי שוטרים פלסטינים, שהם מחבלים לשעבר".

בפגישה הוחלט על פסילת כל אפשרות של סיורים משותפים ישראלים-פלסטינים ברחובי חברון, וכן על עידוד ההתיישבות של יהודים בעיר.

היום יערך כנס רב משתתפים בישיבת "ניר" בקריית-ארבע, תחת הכותרת "חיזוק היישוב היהודי בקריית-ארבע ובחברון". אל הכנס צפויים להגיע כ-1000 רבנים מהציונות הדתית, בראשות הרב הראשי לשעבר, הרב אברהם שפירא, חברי חוג הפרופסורים לחוסן מדיני וכלכלי, בראשות פרופסור ישראל תקוגלו, וראשי מועצות ביו"ש. הרבנים יקראו ככל הנראה ליהודים לבוא ולהתיישב בחברון. כמו כן, צפויות להתקבל החלטות אופרטיביות אחרות. "אנו מנסים להשיג גיבוי ציבורי רחב ככל האפשר במקרה ויכנסו שוטרים פלסטינים לתוך חברון, כי אנו לא נעבור על כך בשקט", אמר קצובר.

במוצ"ש יערך במתנ"ס קריית-ארבע כנס נוסף, המיועד לתושבי הקריה והיישוב היהודי בחברון, שכותרתו ארגון התושבים לקראת המצב החדש. גאולה כהן, ממארגנות הכנס, המשמשת כרכזת ציבור והסברה של מועצת קריית-ארבע והיישוב היהודי בחברון, אמרה כי חברון מהווה נקודת מיפנה. לדבריה, "אם צה"ל יצא מחלקים של חברון, אז הוא יצא מכל יהודה ושומרון, ואנו לא נאפשר זאת". מועצת יש"ע הודיעה אתמול כי אם הממשלה תחליט על נסיגת חיילי צה"ל מאזורים של חברון, יביא הדבר לשפיכות דמים.

בימים האחרונים מופעל לחץ כבד מצד תושבים רבים בקריית-ארבע והיישוב היהודי בחברון על הרבנים כי יוציאו פסק הלכה, שלפיו כל שוטר פלסטיני אשר יגיע לחברון הוא בבחינת "רודף", ובתור שכזה מצווה להורגו. עד עתה לא ידוע על רבנים המוכנים להוציא פסק הלכה כזה, אם כי מספר מתנחלים מחברון טוענים כי רבה של קריית-ארבע, רב ליאור, והרב לוינגר, שוקלים ברצינות את העניין. מתנחלים מחברון אמרו עוד, כי אין בכוונתם להשתמש בכבישים העוקפים המתוכננים, מכיוון שמשמעות הדבר היא "הכרה עקיפה בהסכמים שהממשלה התנכלה עליהם".

אתמול בשעות הלילה ערכו אנשי ימין הפגנות מחאה מול בתיהם של שרי הממשלה תחת הסיסמה "אל תתנו ידיכם לחתימה על הסכם אוסלו". את ההפגנות אירגן "המטה המשותף", גוף שהוקם ע"י מועצת יש"ע, המאגד בתוכו את כל מפלגות האופוזיציה, מטות הערים, חוג הפרופסורים לחוסן מדיני וכלכלי.

ההפגנות התקיימו ב-16 מקומות ברחבי הארץ, והמפגינים התבקשו לעמוד שעתיים, מבלי שנמסר על אירועים מיוחדים, למעט שלושה מפגינים שעוכבו לחקירה ע"י המשטרה מול ביתו של שר התחבורה ישראל קיסר בראשון לציון.

"השאירו המתנחלים בעיר חברון כמה מאות מוקשים, אשר עלולים לפוצץ בכל רגע את תהליך השלום", כך אמר אתמול ראש תנועת הפתח בעיר חברון, ג'מאל שובאכי.

שובאכי אמר כי "ישראל מנסה לכפות על הפלסטינים – הצד החלש במשא ומתן – הסדר אשר לא יוביל ליציבות באיזור".

רביץ על אלוני: "לא היתה אנטישמית גדולה מהבחורה המזדקנת הזו"

מאת אריה דיין

"לא היתה אנטישמית יותר גדולה מהבחורה המזדקנת הזו. הבחורה הזו כנולות ושנאה בני אדם, שונאת יהודים" – במלים קשות אלה תקף אתמול ח"כ אברהם רביץ, מסיעת דגל התורה, את השרה שולמית אלוני, בעקבות טענתה כי גורמים חרדיים מעורבים בהחלטתו של ראש הממשלה יצחק רבין לדחות את הצעתה לקביעת שנת הלימודים הנוכחית כ"שנת המדע". תחת זאת הוכרזה שנת הלימודים, על פי החלטת ראש הממשלה, כשנת "התעשייה והחינוך".

הרב רביץ אמר את הדברים הבאים ל"יומן מורשת" ברשת א' של קול ישראל.

בהתייחסו לדברי אלוני כי החרדים פוחדים מהמדע, אמר ח"כ רביץ: "אנחנו נגד המדע? אנחנו מפחדים ממדע? מגוחך. לא היתה התערבות של אף גורם חרדי בעניין הזה, ואנחנו לא מפחדים מהמדע, היא מפחדת מדת".

שרת המדע והאמנויות, שולמית אלוני, אמרה בתגובה אתמול בערב כי לניבולי פה איננה מגיבה. "אם חבר נוער כזולי אני לא מתווכחת איתו, ולניבולי פה אני לא מגיבה. אני אדם רציונלי, אני מזמינה לשפוט על כל דבר בתחום השקפת העולם. גסות רוח וניבול פה זה לכבודו של האדם שאומר אותם. אני לא אמרתי שום דבר נגד הציבור החרדי. אני חושבת שזו גסות רוח. הוא היה צריך כותרת לציבור שלו. הגסה כמובן היא סחורה טובה, אז שיבושם לו".

"ח"כ הרב אברהם רביץ, המכנה את השרה שולמית אלוני שונאת אדם, היה שותף נשים ולא היה מעיז להתבטא כפי שהתבטא כלפיה אילו היה מדובר בגבר" – דברים אלו אמרה יו"ר נעמ"ת, עדינה פרידמן בפנייה ליו"ר הכנסת שבח וייס.

פרידמן קראה לשניים לנקוט צעדים משמעתיים נגד ח"כ רביץ על השתלחותו חסרת התקדים בשרה אלוני.

בתגובה להתקפתו של ח"כ אברהם רביץ על השרה שולמית אלוני, אמר יו"ר סיעת מרצ, ח"כ רן כהן כי רביץ "הוא מסורק קלינ', או שכידוף קלינ' הכתלם עליו ועל יצריו והביאו להשתלחות בוטה בשרה אלוני".

אבינו וסבנו
מנחם כץ (גראד)
מחלוצי העליה השלישית
ומראשוני גדוד העבודה וההגנה
ע"ש יוסף טרומפלדור
נפטר בשיבה טובה
ההלויה מחר, יום חמישי כ"ו באלול תשנ"ה (21.9.95)
בשעה 12.30 בבית העלמין חולון. היציאה מהשער
הראשי אל חלקת ארגון חברי "ההגנה".
המתאבלים: רחל בן בן-צבי ושאול כץ וב"ב
כתובת המשפחה: רח' סירקין 21, תל אביב, טל: 03-5282171

פלאפונים ומצלמות וידאו להשכרה ומכירה

★ מכירת פלאפונים מכל הדגמים והסוגים.
★ מכירת דיבוריות, סוללות, נרתיקים ואביזרים
★ השכרת פלאפונים בארץ בכל כמות ולכל תקופה
★ השכרת פלאפונים לכל מקום בעולם
★ התקנת דיבוריות לכל סוגי המכשירים

וידאומט
השכרת מצלמות וידאו לצילום הילדים והמשפחה

שירותי וידאו
★ צילום אירועים בוידאו, ללא כבלים
★ העברת לדיסק וידאו משיטה אמריקאית לישראלית ולהיפך
★ העתקת קלטות בכל שיטה וכמות
★ הקרנה על מסך ענק
★ העברה מ-8 מ"מ (פילם) לוידאו
★ עריכת סרטי וידאו
★ הוצאת תמונות מקלטות וידאו
★ מצלמות וידאו ואביזרים למכירה

להשכרה בוידאו
★ מצלמות וידאו קלות להפעלה.
★ להשכרה יומית לכל ארוע
★ השכרת מצלמות סופר V.H.S
★ השכרת מצלמות קטנות לחו"ל
★ השכרת מקרני וידאו סוני-ניידים
★ השכרת טלוויזיות ומכשירי וידאו
★ השכרת טלוויזיות בגודל 53 אינטש
★ ציוד וידאו לצלילה
★ מצלמות נסתרות

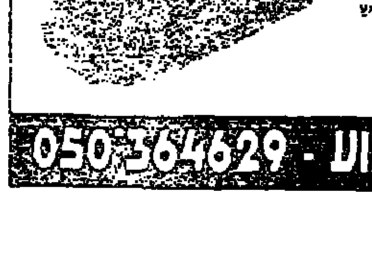

תל-אביב: דרך פ"ת 92 טל. 56-10-110. רמת-גן: ז'בוטינסקי 108 טל. 61-33-762. אשקלון: 07-75-35-62. שירות לילה וסופי שבוע - 050-364629

"אם לא ננחת נתרסק", הודיע הטייס האיראני – ורבין אישר הנחיתה בישראל

178 נוסעי המטוס החטוף לנו בלילה בבסיס עובדה

מאת שמעון איפרגן, שמואל תגר וכתבי עתים

השעה היתה 11.46 בבוקר. מטוס חברת התעופה האיראנית "איר קיש" החטוף נחת על מסלול שדה התעופה בבסיס "עובדה" שבערבה.

מאות חיילים הקיפו את מטוס ה"בואינג 707". כוחות משטרה, בפיקודו של מפקד המחוז הדרומי, ניצב שמעון לוי, חסמו את דרכי הגישה לבסיס מפני כלי התקשורת וסתם סקרנים, ששמעו על הנחיתה יוצאת הדופן, ובאו לחזות במטוס.

המטוס, בצבעים ירוק ולבן, נעצר סמוך לטרמינל. הדרמה היתה בעיצומה.

לא היה ברור מה תהיה עמדת החוטף. אנשי היחידה ללוחמה בטרור והוצעף תבלני משטרה היו בכוננות, על כל צרה שלא תבוא.

החטיפה

כמה שעות קודם לכן עשו 177 נוסעי המטוס ואנשי הצוות את דרכם לאי הנופש קיש. זו היתה טיסה פנימית בתוך איראן.

זמן קצר אחרי ההמראה משדה התעופה בטהרן, יצא אחד הדיילים באקדח שלוף, והודיע: "המטוס חטוף". הוא אף ירה ירייה אחת לעבר הדלת, כדי להוכיח את רצינות כוונותיו.

"נמאס לי מכל מה שקורה בתוך המדינה. אני רוצה לצאת מפה", אמר הדייל המתוסכל.

עד מהרה נכנס הבואינג אל המרחב האווירי הסעודי. סעודיה, סבר החוטף, לא תסרב להעניק לו מקלט מדיני. היא אף תפיק מכך רווח תעמולתי, במיוחד נוכח יחסיה המתוחים עם משטר האייתולות בטהרן.

אבל חישוביו הוכחו כשגויים. פקחי הטיסה הסעודים, עימם יצר מגע ברשת הקשר של המטוס, הגיבו בשלילה לבקשתו לקבל אישור נחיתה בתחומי הממלכה.

המטוס פנה, איפוא, מערבה. לאחר שחדר אל התחום האווירי הירדני, ביקש הטייס אישור נחיתה בשדה תעופה ירדני. ירדן סגרה מיד את המרחב האווירי שלה לתנועת מטוסים וגורמי צבא וממשלה בעמאן החלו בהתייעצויות קדחתניות.

שגריר ארה"ב בעמאן טילפן אל המלך, וככל הנראה ייעץ במהלך המשא ומתן שניהלו שלטונות ירדן עם החוטף.

מעקב מודיעיני

בישראל כבר קיבלו אז דיווחים ראשונים על המתרחש. בכמה מבסיסי צה"ל עקבו אנשי המודיעין האווירי אחרי ההתפתחויות. עדכונים נוספים הועברו אל ראש הממשלה יצחק רבין, ששהה אז בישיבת ועדת החוץ והביטחון של הכנסת. מדי פעם נכנס לחדר הישיבות עוזר המזכיר הצבאי, אל"מ יואב הירש, והגיש פתקים על שולחנו של רבין.

יותר מאוחר הגיע אל חדר הישיבות גם המזכיר הצבאי עצמו, אלוף דני יתום. ראש הממשלה, מצידו, החליט שלא לנטוש את הישיבה, אלא לעקוב אחר המצב מן הכנסת.

בזירת האירועים עצמה אירוע רדף אירוע. שלטונות התעופה של ירדן הבהירו סופית לטייסים, כי לא יקבלו אישור נחיתה בטריטוריה ההאשמית.

בפני החוטף לא עמדו אפשרויות נוספות. הוא הבין, כי סוריה, וכנראה גם עיראק, לא יטפלו בו בכפפות של משי, ויתכן אף שיוסגר לאיראן, וממילא לא יהיה באפשרותו להגיע לשם עם כמות הדלק המתמעטת שבמטוס.

נותרה רק ישראל.

בינתיים, מכלי הדלק של המטוס התרוקנו והלכו, והקברניט, כאופציה אחרונה, פנה למגדל הקשר בנמל התעופה בן־גוריון.

"אם לא ננחת בדקות הקרובות, המטוס יתרסק. אנחנו חוסים ונמצאים במצוקה רצינית. אנחנו נמצאים ב־24 רגל ויש לנו דלק ל־20 דקות", הסביר הטייס המיואש.

דבריו הועברו בדחיפות לרבין בכנסת. רבין הכריע מיד. הוא הורה להתיר למטוס לנחות בתחומי ישראל.

חשש ממילכוד

אולם בעיה נוספת התעוררה. הטייסים האיראנים דרשו לנחות בתל אביב, דהיינו: בנמל התעופה בן־גוריון. רבין ועוזריו חששו, כי ייתכן שזו בעצם מלכודת מתוכננת שיזם המודיעין האיראני. מטוס ממולכד, למשל, עלול לגרום לאסון כבד אם יתפוצץ במרכז ישראל.

הפור נפל על שדה התעופה הצבאי בעובדה, מצפון לאילת. מנהל לשכתו של רבין, איתן הבר, טילפן אל ראש לשכתו של המלך חוסיין והודיע לו על ההחלטה לאפשר למטוס לנחות בישראל.

כל אותה העת העבירו דיווחים שוטפים על המתרחש לגורמים צבאיים ומדיניים. חדר המצב של משרד החוץ נערך למצב חרום. לשגרירויות ישראל ברחבי העולם הועברה הוראה לעקוב אחר השתלשלות האירועים בכלי התקשורת הבין־לאומיים. שר החוץ שמעון פרס, ששהה אותה העת באילת, קיבל עדכונים מלשכת רבין ומחדר המצב במשרד החוץ.

מטוס קרב ליווה את נחיתת המטוס בעובדה. התקבלו ידיעות, לפיהם יש בתוכו פצועים רבים. בתי החולים "סורוקה" ו"יוספטל" קיבלו הוראה להתכונן לקליטה אפשרית של פצועים. בתי החולים נערכו בהתאם, ומערך הכבאות הופעל. שני אמבולנסים של מד"א המתינו לנוסעים על המסלול בעובדה.

אחרי הנחיתה

רק שעה וחצי לאחר נחיתת המטוס יצאו החוטף ואיש צוות נוסף מהמטוס, וצעדו לעבר הטרמינל האזרחי. חיילי צה"ל עצרו אותם, והובילו אותם לחקירה בחדר צדדי.

הם לקחו מהדייל את אקדחו. במהלך חקירתו טען, כי הוא נאש מחוקרה במדינה, וכי חטיפת המטוס היתה מאפשרת לו לצאת מאיראן.

באותה עת ניזונו כלי התקשורת מ"הזנאי ידיעות" שמסרו חיילים שהיו בסמוך למטוס. כביש הערבה היה פתוח כל העת לנסיעת כלי רכב.

בדיקה גופנית

בשעה 15.30 עלו חיילי צה"ל למטוס, והגישו לנוסעים משקאות קלים ומזון. לאחר מכן ערכו החיילים בדיקת על גופם של הנוסעים, בחיפוש אחר כלי נשק או אמצעי חבלה.

בתום הבדיקה הודרו הנוסעים לעבר הטרמינל הצבאי. בתחילה ירדו נשים עוטות רעלות על פניהן, אחר כך הילדים ולבסוף המבוגרים. לאחר מנוחה קצרה בטרמינל, נחקרו על ידי כוחות הביטחון.

המטוס תודלק, והמתין להוראה של גורמי הביטחון. בשעות הערב החולט לא לאפשר את המראת המטוס. 178 הנוסעים ואנשי הצוות לנו בבסיס עובדה. היום ייערך הדיון בגורלם.

מסלול המטוס: מטהרן עד עובדה

רבין: לא רציתי להיות שותף באחריות להתרסקות המטוס

מאת אריה דיין

ראש הממשלה ושר הביטחון, יצחק רבין, קיבל את הידיעה על חטיפת המטוס האיראני, ועל הכוונה להנחיתו בישראל, במהלך ישיבתה של ועדת החוץ והביטחון של הכנסת. רבין שמע על החטיפה מפי עוזרו של מזכירו הצבאי, האלוף דני יתום, דיווח לחברי הוועדה בקצרה על מה ששמע, והמשיך לדבר על נושא הדיון המקורי – ההסכם הביניים עם הפלסטינים המתגבש בטאבה. מרבית חברי הכנסת שהשתתפו בישיבה, מהקואליציה ומהאופוזיציה כאחת, ציינו לחיוב את קור הרוח שבו ניהל ראש הממשלה את המשבר ושבו קיבל החלטות קשות ומהירות.

פעמיים במשך 90 הדקות שהפרידו בין הידיעה הראשונה על החטיפה לבין הנחתת המטוס בשדה התעופה בעובדה, פרש רבין מחדר הישיבות אל חדר צדדי על מנת לדבר בטלפון. אחת השיחות נוהלה מקו טלפון רגיל, והשנייה ב"קו האדום", המשמש את ראש הממשלה במקרי חירום. לא נמסר מי היה בן שיחו. ראש לשכתו, איתן הבר, ששהה אף הוא בחדר סמוך, שוחח בטלפון עם גורם בכיר בארמון המלוכה בירדן, ונכנס אחר כך לחדר הישיבות כדי לעדכן את רבין.

"נמסר לי שבמטוס יש מעט דלק", סיפר רבין לכתבים בתום ישיבת הוועדה, לאחר שהדייל החוטף הסגיר עצמו לידי שלטונות ישראל, כאשר נשאל מה היו שיקוליו בטרם החליט להתיר את נחיתת המטוס בישראל. "לא רציתי להיות שותף לאחריות להתרסקותו של מטוס נוסעים שבו, כך נאמר לי אז, יש 120 נוסעים. עכשיו אני כבר יודע שהיו בו 178. אני משוכנע שלא היינו צריכים לתת יד להתרסקותו של מטוס נוסעים, גם אם רוב הנוסעים שבו הם איראנים". אחר כך הסביר רבין שהמטוס הונחת בשדה התעופה עובדה שבנגב, כי הוא העדיף שלא יטוס "מעל מרכזי היישוב שלנו".

האי קיש – אתר הנופש של עשירי איראן

מאת דן אבידן ואנון לוי

האי קיש הוא אתר הנופש של השכבות האמידות באיראן.

האתר נבנה בימי השאה, מוחמד רזא פהלאווי, לפני המהפיכה החומייניסטית ב־1979. בשעתו נפשו באי רק השאה ובני משפחתו, והמקום נחשב אחד מסמלי השחיתות של המשטר המלוכני.

השאה אף בנה באי ארמון, שכל עובדיו היו זרים. בארמון פעל קזינו, אליו נהגו להגיע אירופאים עשירים במטוסי קונקורד, כדי להמר.

המשטר המהפכני ניסה להפוך את האי לאתר תיירות פופולרי. האי הוכרז כאזור סחר חופשי והמוצרים נמכרים בו ללא מכס. עם זאת, עד היום מגיעים לאי רק תושבים אמידים, היכולים להרשות לעצמם חופשה יקרה.

את אספקת המים שלו מקבל האי ממערכת הטפלה שהקימה ישראל בשנות ה־70, בתקופת הפריחה ביחסי שתי המדינות.

צ'אנס

Q עלה, Q לב, Q יהלום ו־K תלתן

לוטו

10, 19, 21, 22, 23, 25 והמספר הנוסף: 46

מזג האוויר

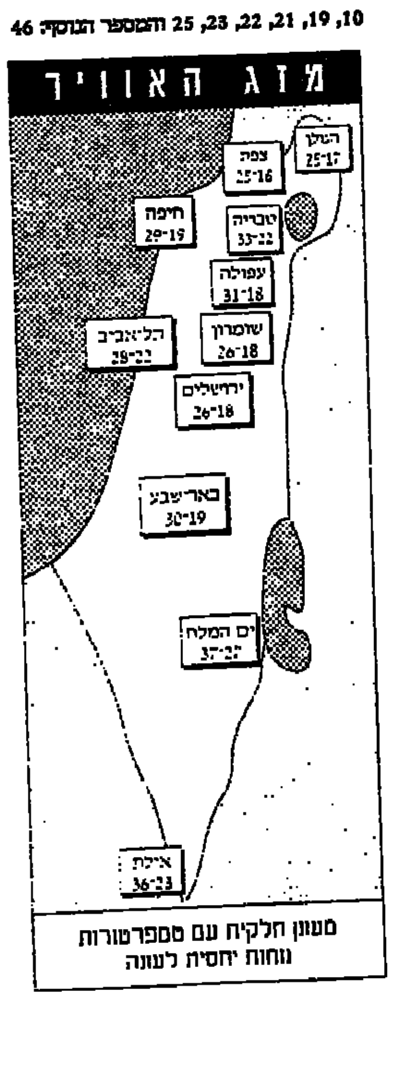

מעונן חלקית עם טמפרטורות נוחות יחסית לעונה

איראן תובעת מהאו"ם לדאוג להחזרת המטוס, הנוסעים והחוטף

מאשימה את ישראל בחטיפת המטוס; טוענת: "רבין אירגן המבצע מראשיתו"

מאת דן אבידן

איראן האשימה אתמול את ממשלת ישראל במעורבות בחטיפת המטוס האיראני, ותבעה ממנה להחזיר לידיה את המטוס, על נוסעיו ואנשי צוותו, כולל החוטף. התביעה האיראנית הוגשה על־ידי משלחת איראן באו"ם, באמצעות שדר למזכ"ל האירגון בטרוס ראלי. בשדר כונו חוטפי המטוס "פיראטים". במקביל האשימה סוכנות הידיעות האיראנית הרשמית את ראש הממשלה יצחק רבין כי "הוא אישית אירגן את חטיפת המטוס האיראני לישראל, וניהל את המבצע באופן אישי מראשיתו ועד סופו".

פרשן סוכנות הידיעות אמר בהקשר זה: "כל הראיות מוכיחות כי היה תיאום מושלם בין הטרוריסטים לבין ראשי השלטון הציוני". כדי להמחיש את טענתם כי היה שיתוף פעולה בין ממשלת ישראל לחוטף המטוס, טענו האיראנים כי הם קלטו תשדורות אלחוטית שבה אמר כביכול החוטף לטייס המטוס: "המארחים שלנו בישראל מצפים לנו עלינו להגיע ליעדנו, ישראל, במהרה".

פקיד ברשות התעופה האיראנית אמר אמש, כי אין לדאוג לנוסעי המטוס, והביע תקווה כי הם ישובו לטהראן, עם המטוס, "בתוך כמה שעות".

האיראנים התייחסו לפרשת החטיפה מראשיתה. בתחילה הם דיווחו על העלמות מטוס הבואינג שהמריא משדה התעופה מהאבאד בטהראן ב־8:30 בבוקר לפי שעון איראן, ואמור היה לנחות באי קיש בדרום המיפרץ הפרסי בשעה 10:00. לדברי האיראנים, מדובר במטוס של חברת התעופה "קיש איר", שנוכר על־ידי חברת "סאהא" שהיא חברת תעופה של צבא איראן, העוסקת גם בהטסת אורחים. "מגדל הפיקוח בקיש איבד לפתע כל קשר עם המטוס, במהלך שיחה עם הקברניט", מסרה סוכנות הידיעות האיראנית מפי פקיד ברשות התעופה האיראנית. אותו פקיד חיווה כבר בשלב מוקדם זה את דעתו, כי המטוס עזב את המרחב האווירי של איראן, ויתכן שנחטף.

רדיו טהרן המשיך בעקבות זאת לדווח על חטיפת המטוס. הוא ציין כי מינהל רשות התעופה האיראני ערך בשעות הצהריים כינוס מיוחד כדי לדון בחטיפה. ככל שמעשה החטיפה הלך והתבהר, התרבו הדיווחים אודותיו ברדיו טהרן. הרדיו דיווח כי המטוס חלף מעל שמי סעודיה, ואחר־כך מעל שמי ירדן, ובשתי הארצות לא קיבל אישור נחיתה, מכיון שלא סעודיה ולא ירדן מעוניינות להסתבך עם משטר האיאתולות בטהרן. אחה"צ ידע כבר רדיו טהרן לספר כי מטוס הבואינג, על 174 הנוסעים ואנשי הצוות, נחת "בבסיס צבאי בדרום פלסטינה הכבושה". גם במקרה זה ציין הרדיו כי ראש הממשלה "הציונית" איפשר את נחיתת המטוס. לדברי האיראנים, במטוס היו 160 נוסעים ו־14 אנשי צוות. בין הנוסעים 82 גברים, 67 נשים, ו־11 ילדים.

יש לציין כי גל חטיפות מטוסים פקד את איראן דווקא בשנות השמונים. מאז 1984 הכשילו השלטונות 70 ניסיונות לחטוף מטוסים, רובם של חברת התעופה האיראנית הממלכתית. רוב חוטפי המטוסים ביקשו לנחות בעיראק, בשנים בהם התחוללה מלחמת איראן־עיראק. חלקם השתייכו למחתרת האיראנית המוכרת בשם "מוג'אהידין־ח'לק" שבסיסיה ממוקמים בעיראק. 11 ניסיונות חטיפה הוכשלו באוויר. המשטר הקים בעקבות זאת יחידה מיוחדת לסיכול חטיפת מטוסים. הניסיון האחרון לחטוף מטוס מאיראן נעשה בנובמבר 1993, כאשר מטוס "פוקר", השייך למיניסטריון הנפט האיראני, נחטף באוויר באסורה, דרומית לעיראק, על 38 נוסעיו תחת בבגדאד. אולם שם נכנע החוטף לשלטונות יחד עם אשתו וחמשת ילדיו. היה זה ניסיון החטיפה הראשון המוצלח של מטוס איראני אל מחוץ לגבולות המדינה, שגם הוא הוכשל בסופו של דבר. שלטונות איראן טענו אז כי החוטף השתייך למחתרת "המוג'אהידין־ח'לק", שהיא המחתרת היהודה הבעייתית לשלטונות האיראניים המוכחשים על־ידי ביצוע פיגועים ספורדיים באיראן. בראשית השנה הזאת היהודה האיראנית המיוחדת למלחמה בחוטפי מטוסים, ארבעה אנשים חמושים שניסו לחטוף מטוס באוינג 727 איראני בעת שטס בדרום המדינה.

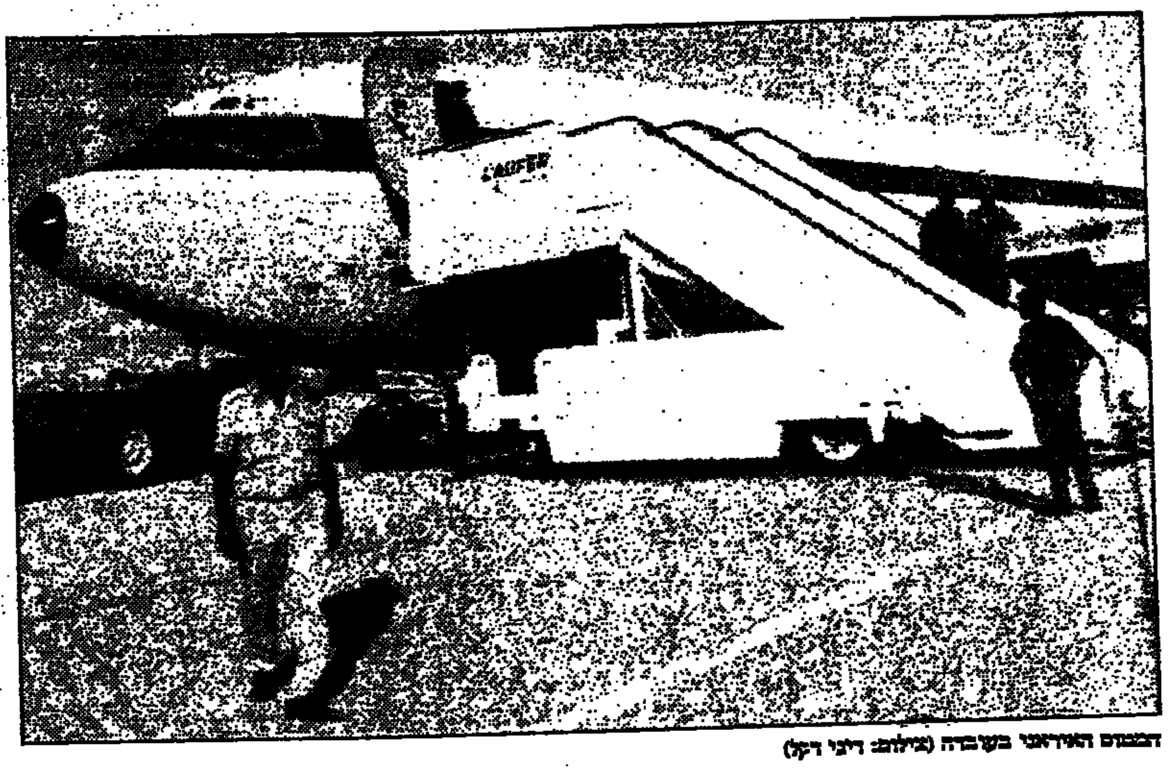

המטוס האיראני בעובדה (צילום: דיבי דקל)

בתיה ארד: העם איתי אך ממשלתי בגדה בי

(ע).– בתיה ארד, אמו של הנווט השבוי רון ארד, אמרה אתמול כי היא חשה נבגדת משום שממשלת ישראל לא עשתה די על מנת לקדם את שחרור בנה, באופן בו טיפלה במטוס האירני החטוף.

בתיה ארד אמרה בתוכנית הרדיו "5 אחר החדשות" כי שמעה על חטיפת המטוס מאמצעי התקשורת: "תחושתנו היא שהיו מסרחים לנצל את ההזדמנות הזו כדי ליצור איזה שהוא קשר עם הממשל האירני, שמחזיק ברון כל השנים. משפחת ארד סבורה כי לא יתכן מצב בו מעורבים אורחים איראנים באירוע כלשהוא, והוא לא ינוצל על ידי ישראל כדי לקדם את הנושא של רון".

היא הוסיפה: "יצחק רבין מדבר על ענין ההומניטרי, הייתי רוצה לראות מחווה של שני הצדדים ושזה לא יהיה חד צדדי. עם ישראל אומנם איתי, אך ממשלתי היום בגדה בי, כשלא עשתה הכל כדי לקדם את הנושא של רון".

סגן שר החוץ אלי דיין, שהתארח במשדר אמר בתגובה לדבריה של גב' ארד, כי אינו מקבל את דבריה על תחושת הנבגדות, שכן "יש קונצנזוס לאומי של ההנהגה ושל העם שמודה עם גברת ארד ומרגיש תחבה להמשיך לעשות הכל למען שחרורו של רון". דיין ציין כי עניינו של רון ארד היה הדבר הראשון שעסקה בו הממשלה עם היוודע דבר חטיפת המטוס. חן ארד, אחיו של הנווט השבוי, קרא אתמול לממשלת ישראל לשקול צעדיה בעקבות נחיתתו של המטוס האיראני בישראל ולפעול לקבלת מידע נוסף על גורלו.

הוא אמר: "אני מסכים שיש פה אנשים אומללים, אך גם רון אומלל". לדבריו, כולם דנים כיצד לשחרר את האורחים האיראניים בשעה שישנו אזרח ישראלי שנלקח בשבי על ידי איראן בניגוד לאמנת ג'נבה". הוא הוסיף כי, הוא אינו מצפה שיחזיקו נשים וילדים ויכלאו אותם בכלא בארץ, אך בהחלט מקווה שלא יחפשו כיצד לסיים את הפרשה מבלי לקבל סיוע הומניטרי בנושא של רון: "צריך לחשוב עניינית מה אנו משיגים ממה שנפל עלינו פתאום משמים", אמר. לדבריו, לא היה שר אחד שאמר: "שבויי עמך קודמים".

הוא הוסיף כי "לא בידיי לעכב שום דבר. כוחותיי דלים. אני לא אלך מחר לשכב על מסלול המראה בעובדה. אני רק מצפה שמי ששלח את רון יעשה כל שניתן כדי להחזירו הביתה".

נווט חיל האוויר פיני נחמני, שהיה שלוש וחצי שנים בשבי הסורי התראיין גם הוא לתוכנית הרדיו ואמר: "אני רוצה להגיד לאמא של רון ארד שלבי עימה. וכוונה להגיד את הדברים שאמרה, כי מבחינתה העובדה שרון ארד בשבי כבר תשע שנים היא הכאב שלה, הזעקה שלה".

אריה דיין מוסר: ח"כ רן כהן ממרצ אמר מאוחר יותר "עלינו לחפש בשבע עיניים בין הנוסעים אולי נגלה ביניהם אישים החשובים למיקוח בעניין רון ארד".

כהן אמר שאמנם לישראל אסור "לנהוג בפירטיות אווירית, כלפי כלל הנוסעים כי הדבר לא יועיל לא לישראל ולא לחיילים הנעדרים", אך קבע כי, "אם יתברר שמצויים ביניהם "אישים חשובים לכנופיית השילטון באיראן, יש טעם להחזיקם כקלף מיקוח".

גורמי ביטחון

(המשך מעמוד 1)

המטוס החטוף, המבקש לנחות בישראל, כשזה היה בוועדת החוץ והביטחון של הכנסת.

ראש הממשלה קיים מספר התייעצויות עם הרמטכ"ל ומפקד חיל האוויר, ובצה"ל הוכרזה כוננות מיוחדת לאירועים מסוג זה. גורמי הביטחון חששו כי קיימת סכנה שהחוטף הוא מתאבד, שינסה לבצע פעולת התאבדות בעיר, ובתום שורה של התייעצויות החליט ראש הממשלה לאפשר למטוס לנחות בשדה הצבאי בעובדה.

סמוך לשעה 11:30 הוזנקו לעבר המטוס שני מטוסים של חיל האוויר, שהובילו אותו לנחיתה בשדה עובדה, השדה הקרוב ביותר לגבול הירדני. המטוס נחת בשעה 11:46. מייד לאחר הנחיתה ירד מהמטוס החוטף וטייס, ואז התברר שמדובר בדייל, שביקש לערוק מאיראן. הדייל ביקש מקלט מדיני בארה"ב.

דוברת פרל מוסרת כי שגריר איראן באו"ם העביר לשגריר ישראל דרישה לשחרר את המטוס, הנוסעים והחוטף. הדרישה הועברה באמצעות מזכ"ל האו"ם, בטרוס ראלי.

באגרת כתב כאראזי כי "על פי הוראות ממשלתי" הוא מעביר לידי המזכ"ל את "דרישתה הנחרצת של איראן לדאוג לבטחונם ושחרורם המיידי של כל הנוסעים, אנשי הצוות והמטוס. איראן גם דורשת את הסגרת החוטפים". השגריר האיראני ביקש להעביר את האגרת אל חברי מועצת הביטחון של האו"ם.

ראלי פנה אל יעקובי בדחיפות האגרת, ומסר לו את פרטיה. השגריר יעקובי השיב שיעביר את פניית המזכ"ל לישראל, ויעדכן אותו בהמשך.

רבין שינה

(המשך מעמוד 1)

כי בטקס פתיחת שנת הלימודים באחד מבתי־הספר לבנות בעזה, בו השתתף ערפאת, "דקרו התלמידות עם הרבי קלצ'ניקוב בידיהן". על כך הגיב רבין, שהוא "לא עוקב אחרי הריקודים בעזה, כפי שאינני עוקב אחר אפילו הריקודים ביישובים הישראליים".

עד כה הוגשו 18 בקשות להסגרת חשודים מהרשות הפלסטינית לישראל. שלוש בקשות נוספות יוגשו בקרוב. הרשות הפלסטינית לא הגישה לישראל כל בקשה להסגרת חשודים לידיה. כך מסר אתמול "מבט לשלום", העוקב אחר יישום הסכם אוסלו, בדו"ח מקיף בנושא.

מסקנת הארגון היא, שהרשות הפלסטינית איננה מתכוונת להעביר חשודים בביצוע פיגועים לידי ישראל, על אף שהסכם עזה־יריחו מחייב אותה לעשות זאת, ובכך היא מפרה את ההסכם.

על פי הדו"ח, 10 מתוך 18 הבקשות להסגרת חשודים התייחסו ל־16 מבצעי פיגועים, 7 בקשות התייחסו ל־12 עבריינים פליליים ואחת התייחסה לעבירה בטחונית.

ארבע בקשות להעברת 9 חשודים פליליים נענו בחיוב על ידי הרשות הפלסטינית. כן הועברו על ידה במאי השנה שני חשודים שנעצרו אחרי שהתכוננו לבצע פיגועים ביעדים ישראליים.

השאם עבד אל־ראזק, חבר המשלחת הפלסטינית לשחרור האסירים, אמר אתמול, כי הסגרת פלסטינים לידי ישראל כמוה "כמעשה של התאבדות פוליטית מצד הרשות הפלסטינית".

בהתערבות

(המשך מעמוד 1)

האלה. הוסכם על הקמת ועדה משותפת שתדון באתרים הארכיאולוגים באזורים אי. ובי, שישראל מגלה עניין בהם.

השג סיכום ודיונים גם בסוגיית הבחירות בשטחים ובמזרח ירושלים. ביחס לחשמל נותרו נקודות במחלוקת.

הצוותים ימשיכו לדון לתוך הלילה במטרה לגשר על חילוקי הדעות. בסוגיית המפות ושאלת חברון. היום ימשכו הדיונים במאמץ לסכמם עד שעות הצהריים, כדי לחתום על ההסכם בראשי תיבות לקראת הערב.

השר פרס הביע תקווה שההסכם יובא לאישור הקבינט מחר או ביום שישי הקרוב.

הודעה לצרכני החשמל

חברת החשמל מבקשת להודיע לציבור לקוחותיה כי

בערב ראש השנה כ"ט באלול, תשנ"ה (24.9.95) יהיו משרדי החברה סגורים לקהל הרחב.

ביום זה פתוחות קופות החברה רק ללקוחות החייבים לפרוע את חשבונותיהם במשרדי החברה (ולא בבנקים).

כל השירותים להבטחה של אספקת חשמל סדירה ללקוחות וכן הטיפול בתקלות יפעלו כרגיל.

חברת חשמל ועובדיה מאחלים שנה טובה לכל בית ישראל

חברת החשמל

תגמולים 16 שירות אלף ינער

לרגל החגים וחופשה שנתית מרוכזת

בית ההסתדרות בתל־אביב ומועצות הפועלים ברחבי הארץ יהיו סגורים בין הימים

17.10.95 - 24.9.95

מוקד בנושאי איגוד מקצועי יפעל בימי העבודה בטלפון 03-6921111.

מוקד בנושאי רישום וגביה יפעל בטלפונים 03-6970934/5.

תורנויות יתקיימו בימי העבודה בכל מועצות הפועלים.

בברכת שנה טובה וחג שמח לכל בית ישראל

ההסתדרות העובדים הכללית החדשה

דבר DAVAR

מייסד ועורך ראשון: ברל כצנלסון
עורך ראשי: רון בן - ישי

המו"ל: "דבר בע"מ"
נדפס ב"דפוס החדש" בע"מ – רחוב חופה ופנג' 2, ת"א
המערכת והמנהלה תל־אביב – סניפים:
רחוב שינקין 45 ת.ד. 199, מיקוד 65233 – ירושלים: רחוב הלל 16
טלפון: 03-5286141 (6 קווים) – טלפונים: 02-256873, 02-256589
פקסימיליה: 03-6294783 – חיפה: רחוב הנביאים 27
מחלקת המנויים: 03-5281105 – טלפון: 04-620111
מחלקת המודעות, טלפונים ישירים
5286156, 5281860, 6298032
פקסימיליה מודעות: 03-6298032
טלפון לפניות הציבור 07.00–22.00 03-5286141 הפצה "נד" 03-377056
אין המערכת אחראית לתוכן המודעות ואינה מחזירה כתבי יד

3 שוטרים מטול כרם חשודים בלקיחת שוחד במשך שנתיים

לפי החשד, גם עו"ד מהאזור היה מעורב בעסקה; שוטר אחד חשוד גם ברצח ובאונס

(עי). – שלושה שוטרים בתחנת טול כרם, ביניהם קצין בדרגת פקד, חשודים שנהגו לקחת במשך שנתיים שוחד וטובות הנאה מתושבי האזור, יחד עם עורך דין מקומי – כך גילה אתמול סגן מפקד מחוז ש"י במשטרת ישראל, תת-ניצב נתן קרמרסקי. החשודים נעצרו במהלך החודש ויוגשו נגדם כתבי אישום. בכמה שוטרים יהודים השוחדים אף הם בקשר לבטופייה ובקבלת טובות הנאה. טיפולם הועבר למחלקת חקירות שוטרים במשרד המשפטים.

אחד השוטרים, ג'מיל חליל, בן 40, חשוד ברצח קסטרו אבו פול, ערבי-ישראלי, תושב הכפר ג'ת שבמשולש, ב-7 ביולי השנה. הוא חשוד גם באונס קטינה, תושבת הכפר בקה אל-גרביה.

חליל, שוטר במשטרת ישראל זה תשע שנים, בעבר תושב השומרון, מתגורר במשולש ונושא תעודת זהות ישראלית. הוא נעצר ב-4 בספטמבר 1995. על-פי החשד, בשנתיים האחרונות, במסגרת עבודתו כסייר תנועה בתחנת המשטרה בטול כרם, נהג לעצור נהגים על עבירות תנועה שביצעו כביכול, ואחר כך היה משחרר תמורת 300-500 שקל שהיה משלשל לכיסו. בשיטה דומה פעל, על פי החשד, שוטר אחר ששמו משעור ג'למבה, בן 35, המתגורר על יד עכו, ובעבר תושב טול כרם. ג'למבה נושא אף הוא תעודת זהות ישראלית.

מירושלים נמסר כי השניים ניצלו את החוק ביהודה ובשומרון, שעל פיו השוטר בעבירות תנועה חייב להפקיד בתחנת המשטרה 750 ש"ח כפיקדון על כך שיופיע בבית המשפט. רבים מהעצורים העדיפו לשלם את השוחד הנמוך יותר. במקרים שבהם סירבו התושבים לשלם שוחד נכנס עו"ד סמי שעיר מאזור ג'נין לעסקה, ונהג, על פי החשד, לגבות מהנהגים דמי טרחה של 400 ש"ח. כסף זה היה מתחלק בינו לבין השוטרים. האחד כך היה שעיר מייצג את הנהגים בבתי המשפט. פעילות זו התרחשה, כך עולה מחקירה, בתחנת המשטרה בטול כרם וביידיעתו של אחראי התחנה, פקד ג'מיל עיסא, תושב סגור המשרת 24 שנים במשטרת ישראל. השוטרים חשודים בכך שנהגו להשאיר כסף במשרדו של פקד עיסא תמורת העלמת עין מצדו.

השוטרים חליל וג'למבה סיפרו בחקירתם על שוטרים יהודים, שקיבלו גם הם טובות הנאה בתמורה לשתיקתם. סגן ניצב דוד פרץ, מפקד היחידה המרכזית במחוז ש"י מסר, כי בשעה שהשוטרים הערבים נחקרים על ידי צוות יחידה מיוחד של המטה בראשותו של רס"ר יצחק שמואל, הרי טיפולם של השוטרים הישראלים הועבר למחלקת חקירות שוטרים.

במהלך החקירה נעצר ג'לאל קאסם, בן 44, יליד טול כרם. קאסם חשוד בכך שאנס קטינה עם השוטר חליל לפני כשנתיים. סגן-ניצב קרמרסקי אמר, כי האונס בוצע באזור אבו-רי כאשר חליל ניצל את מעמדו כשוטר במשטרת ישראל. על חליל אמר סנ"צ קרמרסקי, כי היה "בריון שהטיל אימה על כל האזור".

חקירת הפרשה המסועפת במחוז ש"י הולה רק לאחר שאחיו של הנרצח, אבו פול, עתר לבג"ץ. בעתירתו טען, כי המשטרה אינה חוקרת את הרצח כראוי. אבו פול נורה למוות בנסיבות הרצח טרם הובהרו, אך במשטרה חושדים בשוטר חליל.

עד כה התלוננו שלושה תושבים בלבד על התנהגות השוטרים. סנ"צ קרמרסקי קרא לתושבי אזור טול כרם לא לחשוש להתלונן, והוסיף כי ייתכן שיחשפו גילויים נוספים בהמשך החקירה. קרמרסקי הוסיף כי המשטרה תבקש ששני החשודים באונס יוחזקו במעצר עד תום ההליכים, וכי נגד שלושת העצורים האחרים – שני שוטרים ועורך דין – יוגש כתב אישום בבית משפט צבאי ברמאללה בגין עבירות של שוחד, לקיחת טובות הנאה וסחיטה.

"הפרשה מדליקה נורה אדומה לגבי התרומות של השוטרים המקומיים ביהודה ושומרון", אמר סנ"צ קרמרסקי והוסיף, כי כל מפקדי תחנות ביהודה ושומרון הוזהרו בשנה האחרונה "כהי לרעננם".

עשרות מעילים השתתפו אתמול בערב במסיבת חנוכת משרדיה החדשים של המפלגה החדשה שבראשות דוד לוי. שכה של התנועה ייקבע בחג הסוכות הקרוב. בעת הרמת כוסית סיפר דוד לוי, כי עד עתה נאספו כ-163 אלף חתימות אזרחים התומכים במועמדותו לראשות הממשלה. משרדי התנועה שוכנים בבניין חדש ליד התחנה המרכזית הישנה בתל אביב. (כתב: עזרא חן, צילום: גדעון מרקוביץ/ י.פ.פ.א)

קיסר חנך מסופי גבול בירדן ובמצרים

מאת שמואל תגר

שני מסופי גבול חדשים, האחד בירדן והשני במצרים, נחנכו אתמול על ידי שר התחבורה, ישראל קיסר.

בבוקר הגיע השר קיסר למסוף ערבה בגבול ישראל ירדן, ויחד עם ראש עיריית אילת, גבי קדוש, חנך את הטרמינל החדש של המסוף, המאפשר מעבר גבול לנוסעים ברכב מבלי לצאת ממכוניתם.

משם מיהרו השר ומלוויו לחנוך מסוף גבול נוסף עם מצרים בטאבה. במקום נערך טקס מרגש, בהשתתפות מוזמנים רבים, ביניהם חיים קורפו, יו"ר מועצת רשות שדות התעופה, ראש עיריית אילת, בילו מישורי, יו"ר המועצה האזורית חבל אילות ומוטי רבי, מנהל הרשות.

המסוף בערבה בנוי על שטח של 1,000 מ"ר עם 16 דלפקי ביקורת גבולות, והשקעה בו שמונה מיליון שקל בשנה העוכחית. מסוף טאבה בנוי על 1,600 מ"ר עם 16 דלפקים ועלותו 11 מיליון שקל.

השר הודה למקימי המסופים על מהירות הביצוע והשיפור הרב במעברי הגבול הישראליים.

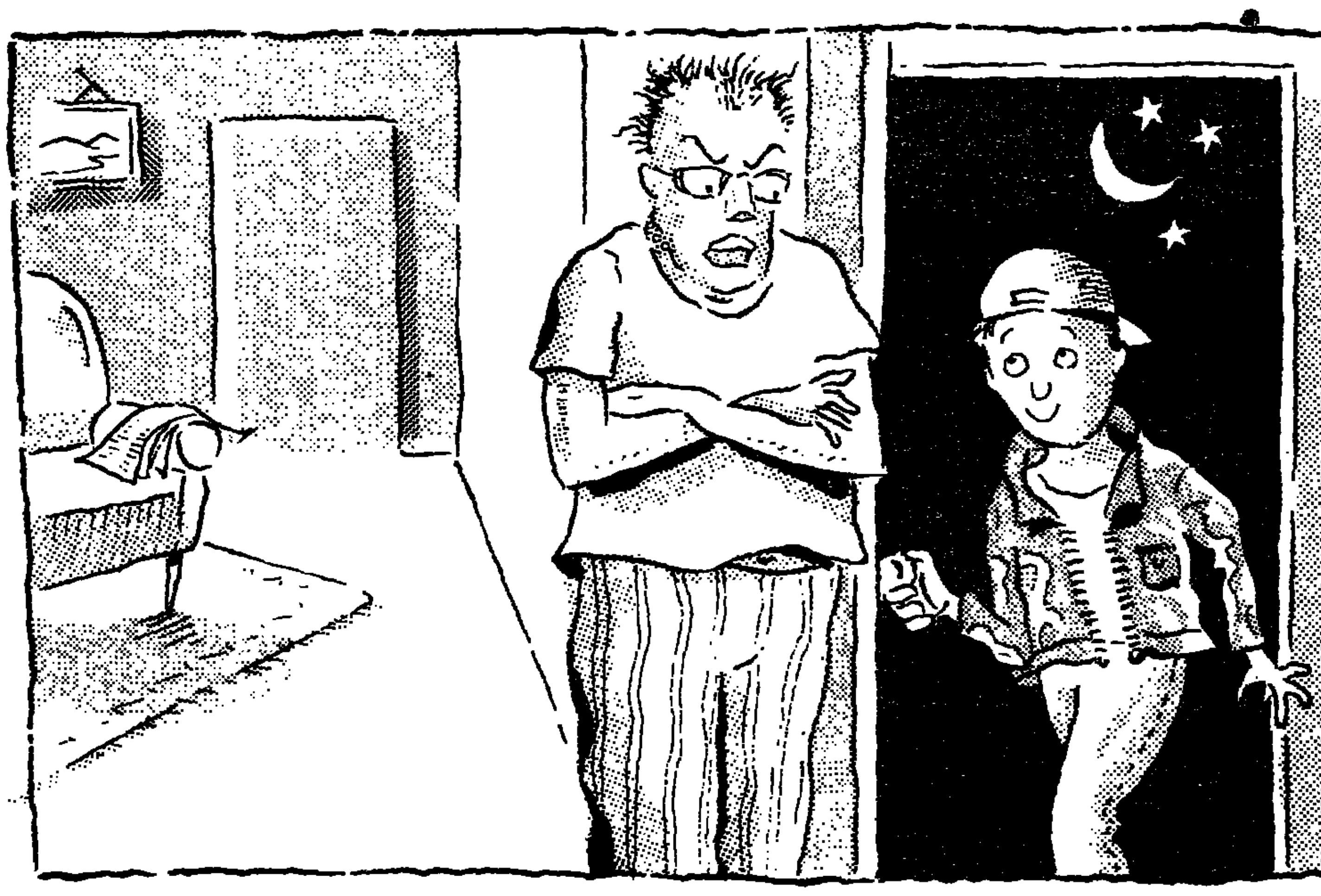

עכשיו במבצע!

איתורית וטלפון סלולרי בתנאים מפתיעים*

כזה מבצע עוד לא נשמע: רוכשים טלפון סלולרי ואיתורית בעיסקת חבילה, מקדמים את העסק ושומרים על קשר הדוק עם המשפחה.

* לדוגמא: על בסיס חישוב חודשי של 194 ש"ח: כולל מע"מ. ותשים טלפון סלולרי, מכשיר איתורית ושירות לאיתורית ל-24 החודשים.
כבונוס מקבלים 3 חודשי שרות חינם ל"איתורית" ותיבה קולית חינם ל"איתורית".
* המבצע עד גמר המלאי * תנאי התשלום, תקופת וסוג השירות, אופן ההשכרה הרכישה והתנאים אחרים מופיעים בתקנון הנמצא במשרדי איתורית.

לפרטים נוספים פנה למשרדי איתורית

משרד ראשי: 03-6750177/133 נתניה: 09-829904 אשדוד: 08-566433

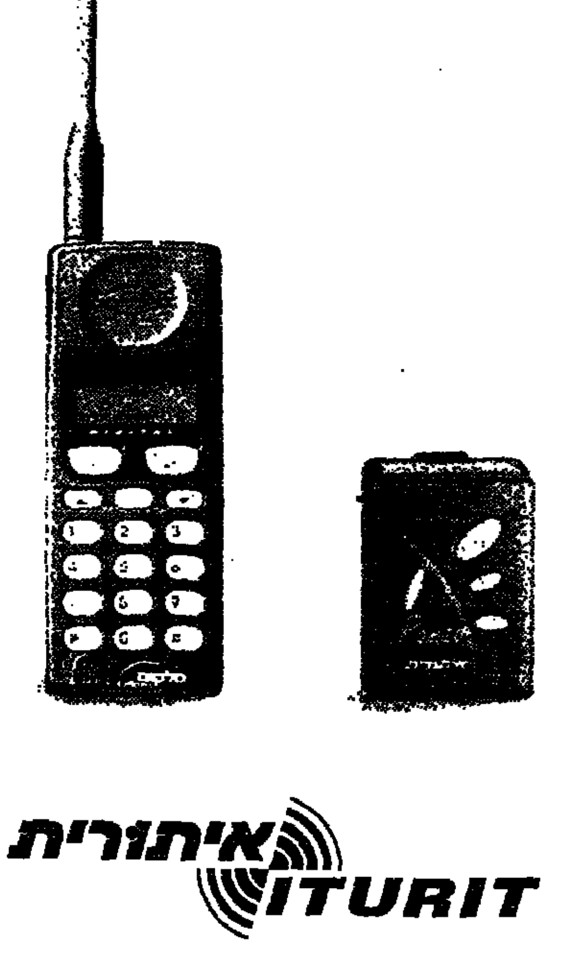

איתורית ITURIT

עונשי מאסר ל-5 שוטרים שהתעללו בערבים ממזרח ים במהלך חקירה

(עי). – בית המשפט המחוזי בירושלים גזר אתמול בערב עונשי מאסר בפועל ומאסר על תנאי לחמישה שוטרים ממפלג המיעוטים במשטרת מחוז ירושלים, שהואשמו באלימות, בהתעללות, בבידוי ראיות, בהסרת אמונים ועוד, במהלך חקירה של ערבים ממזרח ירושלים.

כתב האישום הוגש נגד עשרה שוטרים ממפלג המיעוטים במשטרת ירושלים ב-1991, בגין עבירות של חקירות אלימות שבוצעו בשנים 1989-1990. הכרעת הדין ניתנה לפני כחודשיים. השוטרים הואשמו בכך שהיכו, התעללו והוציאו בכוח הודאות מנחקרים. בעיקר מבני משפחת אל-גבל ממזרח ירושלים, שנחשדו ברצח ובעבירות של רצח, ניסיון רצח ועוד. חמישה מהנאשמים זוכו להלוטין מכל אשמה, ואילו חמשת האחרים נמצאו אשמים בכל העבירות המיוחסות להם, או בחלקן.

השופט צמח הטיל על אחמד סרחי כ-15 חודשי מאסר בפועל ו-15 חודשים על תנאי. על השוטר אבי אוסה הטיל שני חודשי מאסר בפועל וארבעה חודשי מאסר על תנאי. את חודשי המאסר יוכל לרצות אוסה בעבודות שירות. השוטר רפי לוי נידון לשישה חודשי מאסר בפועל ושישה חודשי מאסר על תנאי. שלושה חודשים ירצה לשוחות בבית סוהר, ושלושה בעבודות שירות. אילן כהן נידון לשמונה חודשי מאסר, מהם שלושה חודשים בפועל שאותם ירצה בעבודות שירות, ואילו השוטר יוסי בן יאיר נידון, בלא שהורשע, לשירות למען הציבור.

בהכרעת הדין כתב השופט יעקב צמח, כי האישום מלמד על קיום תופעה לא אקראית במשטרה. הוא הוסיף, כי מן הראוי להטיל עונשים חמורים על מבצעי העבירות, במיוחד כאשר מדובר במספר רב של שוטרים מאותו מפלג, וזאת בשל הפגיעה הקשה בשמה של המשטרה כולה ובאמון של הציבור בה. עם זאת, השופט מציין כי כתב האישום נגד השוטרים מתבסס בעיקר על תלונותיהם של בני משפחת אל-גבל, וכי בבית המשפט התברר כי "יסוד חלק מגרסתם בתרחישים של הזוית העצמית לפעילה, בתיאום פרטים, בעדויות קרובים מלומדות והשינון הפרטים, בהתרשמויות הרבות שהיו למתלוננים לספר את סיפורם גם בכלי התקשורת".

השופט הדגיש כי בשל עדויות מפוקפקות, זוכו מקצת מהנאשמים מכל העבירות שבהן הואשמו. השופט ציין כי העבירות בוצעו בימים קשים ומרובי פיגועים.

לאחר הדיון אמר אחמד סרחי, שעליו נגזר העונש הכבד ביותר, כי "על חשבוני בידוי מכוונים לשרבים שיש צדק". הוא הוסיף כי רבים במשטרה התקוממו בסולם הדרגות "על חשבון החיקים של עכשיו".

הרב-פקד שמעון מאיר, שהיה מפקד המפלג בעת ביצוע העבירות, אמר לאחר הדיון כי הוא אינו יכול להעריך כמה מקרים של רצח ופגיעה באזרחים נמנעו, אולם גם משימות אלו אינן מצדיקות אלימות. הוא הדגיש כי מדובר בתקופה קשה של האינתיפאדה.

עורכי דינם של שלושה מהנאשמים הודיעו לאחר מתן פסק הדין, כי יערערו על חומרת העונש.

חיפושים אחר 3 מהר חברון החשודים שתקפו נהג מונית וגנבו מכוניתו

מאת דוני ברזילי

נהג מונית מקריית גת הותקף אתמול על ידי שלושה ערבים תושבי הר חברון, שהיכו אותו, גנבו את מכוניתו ונעלמו.

הנהג, יהודה כהן בן 27, הצליח לחלץ את עצמו, לאחר שלטענתו ניסו השלושה לחנוק אותו, בניסיון להשליכו מהמונית ולגנוב את מכוניתו. כהן נאבק עמם, התחנן על נפשו והצליח, כאמור, להגיע בכוחות עצמו לכביש, שם פגש את אנשי משמר הגבול שעזרו לו.

להערכת המשטרה, אין מדובר במחבלים, אלא בגנבי מכוניות המתגוררים באזור תרקומיה בנפת חברון.

מחקירת משטרת קריית גת עולה, שאתמול אסף נהג המונית את שלושת הצעירים הערבים באזור בית העלמין בקריית גת. הם ביקשו להגיע ליישוב תרקומיה שבאזור הר חברון. כהן אסף אותם והחל בנסיעה. כעבור זמן מה תקפו אותו בטפתיע השלושה, חנקו אותו, היכו אותו והשליכו אותו מהמונית, לאחר שהורו לו לרדת לצד הדרך.

"זה היה מפחיד, חששתי שהם עומדים להרוג אותי. הם שאלו אם יש לי נשק, השבתי להם שלא, אבל הם ניסו לחנוק אותי. נאבקתי אתם, ולמזלי הצלחתי להמלט מהם", סיפר כהן.

משטרת קריית גת, בפיקודו של רב-פקד דתנו כהן, שוטרים ואנשי מג"ב וצה"ל פתחו בסריקות נרחבות אחר השלושה, שנצפו על ידי חיילי מחסום צה"ל בכביסה למבואות הר חברון. מעדות החיילים עולה, שהשלושה עצרו את המונית לפני המחסום, הסתובבו ונעלמו.

מחמוד דרוויש ממתין בעזה לאישור כניסה לארץ; רוצה להשתקע בגליל

מאת אפרים דוידי

המשורר הלאומי הפלסטיני, יליד הגליל, מחמוד דרוויש, ממתין בעזה לאישור של ממשלת ישראל לבקר את משפחתו בצפון הארץ ובגדה. דרוויש נפגש אתמול בעזה במשך שעות ארוכות עם משלחת מהעיר נצרת, שכללה את ראשי העיר וחברי חד"ש. למשלחת הצטרפה גם אלמנתו של חה"כ תופיק זיאד המנוח, נאילה זיאד. סגן ראש העיר, סוהיל דיאב, מסר לכתב "דבר" כי "היתה פגישה מאוד מרגשת, הועלו בפגישה זכרונות רבים ומשותפים".

אנשי נצרת שוחחו עם דרוויש על המצב הפוליטי. לדברי דיאב, "מחמוד דרוויש הבהיר לנו שאין הוא מתנגד להסכמי אוסלו, כפי שנמסר בשמו, אלא לצעדים מסוימים שנקטו לאחר חתימת ההסכם". עוד מסר דיאב כי דרוויש נפגש פעמיים עם יו"ר הרשות הפלסטינית, יאסר עראפאת והחזיר לו את עמדתו, "זכן את הביקורת שלו כלפי כמה מהלכים שננקטו בשנתיים האחרונות".

לדברי דיאב, נציגי הרשות הפלסטינית ביקשו מממשלת ישראל אישור לדרוויש לבקר בכפר שבו מתגוררת משפחתו, כפר מכר שבגליל. דרוויש ימתין עוד עשרה ימים לאישור, ואם לא יקבלו – ישוב לפריס, שם הוא מתגורר בשנים האחרונות, דרך ירדן. "דרוויש אמר לנו כי חלומו הוא לשוב ולהתגורר בגליל. הוא רוצה לעזוב את הגלות ולשוב לגליל, ואנו סבורים שיש לכבד בקשה זו. חברי הכנסת שלנו פועלים על מנת להעניק לדרוויש את מבוקשו", אמר דיאב.

עוד הוא מסר כי הפגישה המשלחת מנצרת הסכימו "שיש לתת את המו"מ ולהגיע במהרה לפתרון של הקמת מדינה פלסטינית לצד ישראל. דרוויש מחויב לעניין השלום".

"מהפכה בחיל התותחנים" – הוצגה מערכת שיגור הרקטות הרב־קנית

מאת און לוי

"מהפכה בחיל התותחנים" – כך הגדיר קצין תותחנים ראשי, תא"ל שוקה דורפמן, את השינויים שחלו בחיל בעקבות קליטת מערכי הלחימה החדשים. אתמול חשף חיל התותחנים את מערכת שיגור הרקטות הרב־קנית, ואת התותח המתנייע – ה"דוהר".

מערכת שיגור הרקטות הרב־קנית משמשת לתקיפת מטרות בעומק שטח האויב ביום ובלילה, ללא מגבלות מזג אוויר. קצין תותחנים ראשי אמר כי "המערכת נותנת יכולות שלא היו לנו קודם: יכולת שיתוק בזמן קצר, כיסוי שטח נרחב, זמן מהיר במעבר בין מטרות, ואפשרות השגה של כמה מטרות במקביל". המשגר מופעל על ידי שלושה לוחמים אנשי צוות (מפקד, מפעיל־משגר ונהג), ובכל משגר 12 רקטות.

מערכת שיגור הרקטות נמצאת בשירות מבצעי בצבאות ארה"ב, גרמניה הולנד וערב הסעודית. השתמשו בה במלחמת המפרץ, ועיראק כינתה את המערכת "המערכת שממטירה גשם של פלדה".

צה"ל רכש את המערכת מצבא ארה"ב בעלות של כ־400 מיליון דולר. 360 מליון מהם נלקחו מתקציב הסיוע האמריקאי ו־40 מליון נוספים נלקחו מתקציב צה"ל.

חיל התותחנים חשף אתמול גם את ה"דוהר", תותח מתנייע עם מערכת ניווט מתוחכמת שהופכת אותו לעצמאי בשדה הקרב. "באמצעות התותח המתנייע נוכל להגיע לדיוק רב יותר, הוא נותן לנו אפשרות לחימה בתנאי אב"כ והשלמת משימה תחת אש נגד סוללות", הדגיש קצין תותחנים ראשי.

קצין תותחנים ראשי הוסיף כי "המערכים החדשים הם התשובה לקרב היבשה של שנות ה־2000".

גורמים במפד"ל: לצרף החרדים למאבק נגד מדיניות הממשלה

מאת אורי רודריגז־גרסיא

גורמים בזרם הדתי־לאומי חותרים לחיזוק הקשר עם החרדים. במאמר בעיתון "הצופה", המזוהה עם המפד"ל, כתב העיתונאי שאול שיף כי יש לשלב את החרדים במאבק נגד הסכמי אוסלו. לדבריו, כיום הדבר אפשרי, משום שהמפד"ל אינה בקואליציה ואינה מחויבת לשתף פעולה עם הממשלה בנושאים כמו חפירות ארכיאולוגיות ומלחמות השבת.

דובר המפד"ל, איציק רט, אישר שהמפד"ל תשמח לצרף לפעולות המחאה תומכים מכל הזרמים הדתיים, אך לא תיזום שיתוף עם רבנים חרדים בגלל הבדלי הדעות המשמעותיים שביניהם.

לטענתו אמר צבי קצובר, מראשי המתנחלים בקריית ארבע, שלדעתו צריך כעת לחזק את הקשר עם החרדים.

גורמים במפד"ל נפגשו עם אגו"דים, ואף ארגנו פגישה של חבר הכנסת צחי הנגבי עם הרב קניבסקי, חבר מועצת גדולי התורה ומ"מורי הדרך" של העדה החרדית. לטענת הגורמים, שסירבו להזדהות, לאגו"דים יחס חיובי מאוד למתנחלים – ש"גובל בהערצה".

הסנאט האמריקני שוקל שינויים מחמירים בחוק הסיוע לפלסטינים

מאת דבורה פרל, וושינגטון

הסנאט האמריקני החל אתמול בדיון על החוק, המאפשר הענקת סיוע לפלסטינים. הצעת החוק כוללת מספר תיקונים מחמירים ביניהם הגבלת תקופת הזמן לביטול הסעיפים באמנה הפלסטינית, הקוראים להשמדת ישראל לחצי שנה (בנוסח הקודם של החוק נאמר "תוך זמן סביר" אחרי הבחירות), ודרישה להעניש ולהסגיר לארה"ב פלסטינים שפגעו באזרחים אמריקנים וקיצור התקופה בה תקף החוק מ־18 חודשים לשנה, או לחצי שנה בלבד.

השינויים התאפשרו לאחר שיו"ר ועדת החוץ של הסנאט, ג'סי הלמס, ממתנגדי לשון החוק השתכנע לצרף את ההצעות. היום יימשך הדיון בחוק ונראה שיגיע להצבעה. בשבוע הבא אמורה לדון בו ועדה משותפת של שני בתי הקונגרס.

במקביל, יחל היום שימוע בוועדת החוץ של בית הנבחרים, בראשות בנג'מין גילמן מניו־יורק, על תפקודה של הרשות הפלסטינית.

בפני הוועדה יופיעו צירי הקונגרס אליוט אנגל מניו־יורק, ג'ים סקסטון מניו־ג'רזי ופיטר דויטש מקליפורניה, הנמנים עם המתנגדים לחוק בנוסח הנוכחי שלו. כמו כן יעיד מורטון קליין, איש ה"תנועה הציונית האמריקנית", הידוע בהתנגדותו החריפה לחוק ולתהליך השלום בכלל.

במהלך השימוע, צפוי שיושמעו ה"קלטות הלוהטות" האחרונות של ערפאת, בהן הוא ממשיך לקרוא למלחמת ג'יהאד נגד ישראל. השימוע מוגדר כ"ראשוני" ולכן עדיין לא יופיעו נציגי הממשל.

מצד התומכים בחקיקה הנוכחית, יעידו נציגי איפ"אק וציר בית הנבחרים סם גיידג'נסון מקונטיקט.

מאמצים גדולים של תומכי החוק, הממשל, שגרירות ישראל ואיפ"אק, הושקעו כדי להבטיח שהשימוע בוועדת החוץ לא יביא לטרפוד החקיקה.

אתמול נפגש השגריר איתמר רבינוביץ' עם בנג'מין גילמן והסביר בפניו את חשיבות החוק, המשך הסיוע לרשות הפלסטינית.

קיומו של השימוע גרם לאכזבה בקרב תומכי החוק, החוששים לגורלו, אולם רובם מאמינים שניתן יהיה לאשרו, גם אם תוך הוספת התנאים המחמירים, אשר לא יפגעו מהותית באפשרותו של הממשל להמשיך בהענקת סיוע של 100 מיליון דולר לשנה לפלסטינים.

שוחרר ממעצר בתנאים מגבילים זאב ליבסקינד החשוד שהרג פלסטיני

(ע). – זאב ליבסקינד, הנאשם בהריגת פלסטיני בהר ארטיס, שוחרר אתמול ממעצרו.

ליבסקינד, תושב בית אל, נעצר לפני יותר מחודש כחשוד ברצח צעיר פלסטיני, עבד אל־חמיד קאסם, סמוך לישוב בית אל. ליבסקינד צולם בידי צלמי עיתונות כשהוא יורה מנשקו, ונעצר על סמך הצילומים. בחקירתו הודה ליבסקינד, כי ביצע שינויים בנוקר הנשק ממנו ירה. מחקירת המשטרה עד כה עולה, כי הקליעים שהוצאו מהגופה אכן נורו מנשקו של ליבסקינד.

בדיונים קודמים בהארכת מעצרו של ליבסקינד, בבית משפט השלום בירושלים, הואשם ליבסקינד תחילה ברצח, אולם בכתב האישום נגזר הנאשם בהריגה.

שופטת בית המשפט המחוזי, מיכאלה שידלובסקי, הורתה על שחרורו של הנאשם בתנאים מגבילים, וביניהם איסור נשיאת נשק ואיסור כניסה לשטחי יהודה שומרון ומזרח ירושלים.

ליבסקינד לא יוכל לחזור לביתו בבית אל, והוא יתגורר בבית אמו, במושב סמוך לאשדוד. לאחר הדיון אמר ליבסקינד כי הוא מרוצה מההחלטה, למרות שאינו יכול לחזור לביתו. ליבסקינד הדגיש, כי בהחלטת השופטת ניכרת "ירידה מהעץ" שבאה לידי ביטוי בעצם האשמתו ברצח. "מישהו עוד יצטער שפתח את התיק הזה", הוסיף.

שילוח טיל מאחד המשגרים החדשים מתוצרת ארה"ב, שנכנסו לשירות חיל התותחנים (צילום: בני בזיק/ י.פ.ס.א)

טיבי פועל להופעה בבחירות ברשימה משותפת עם הגוש האיסלאמי והמתקדמת

מאת יוסי מורפשטיין

מפלגתו החדשה של אחמד טיבי, יועצו של יאסר ערפאת, מנהלת מגעים עם גופים פוליטיים במגזר הערבי בישראל במטרה להתאחד ולהופיע בבחירות לכנסת ברשימה אחת.

אחד הגופים הללו הוא הגוש הערבי האיסלאמי, שבראשו עומד עאטף אל־חטיב, מפעילי התנועה האיסלאמית. אל־חטיב, תושב כפר כנא, החליט להתמודד בבחירות לכנסת בניגוד לעמדת התנועה.

הגוף השני, שעמו מתנהלים מגעים הוא התנועה המתקדמת לשלום, שבראשה עומד כיום אחמד דרוויש, אחיו של המשורר הפלסטיני מחמוד דרוויש, חבר הוועד הפועל של אש"ף שביקר באחרונה בעזה. בתנועה זו פעילים אנשי מפלגתו לשעבר של מוחמד מיעארי, שהיה חבר כנסת בתקופת כהונתה הקודמת.

עד כה נערכו פגישות ראשוניות בין הגופים הפוליטיים הללו, אך עדיין לא נערך משא ומתן פרטני, בין היתר מפני שבמפלגתו של טיבי מעדיפים להמתין עד לכינוס הוועידה הכללית הראשונה של המפלגה.

במולד כינוס עבודה, שקיימו בשבת האחרונה פעילי מפלגתו של טיבי, הבהיר ראש המפלגה כי לא יכהן כחבר כנסת וכיועצו של ערפאת בעת ובעונה אחת. הוא אמר כי בבוא העת יכריע על התפטרותו מתפקידו כיועץ. עוד הוחלט במפלגה כי אשה ערביה תוצב במקום ריאלי ברשימה לכנסת.

מסקר דעת קהל שנערך באחרונה עלה כי מפלגתו של טיבי עשויה לזכות ב־3 עד 4 מנדטים בכנסת, וכי תמשוך קולות רבים מהמפלגה הדמוקרטית הערבית של ח"כ עבד אל־והאב דראושה וכן מהמפלגות היהודיות. כך עלה מממצאי סקר שערך מכון "דהף" של מינה צמח לפני כחודש וחצי.

בסקר אחר שנערך באחרונה בידי מכון "אל־מידאן", המתמחה בסקרים במגזר הערבי ושבראשו עומדת ד"ר רחל ישראלי, הביעו 47 אחוז מקרב הנשאלים את תמיכתם בטיבי. התמיכה הגדולה ביותר ניתנה לטיבי בנגב, שם תמכו בו 61 אחוז. בגליל זכה טיבי לשיעור התמיכה הנמוך ביותר – 44 אחוז. באותו סקר הביעו 16 אחוז תמיכה בחד"ש ושמונה אחוזים במד"ע.

תנועה בדווית חדשה – "האחדות למען שוויון"

מאת מוחמד חליליה

תנועה פוליטית ערבית חדשה, "האחדות למען השוויון", הוקמה אמש בעיירה הבדווית תל שבע שבנגב. 70 אנשי ציבור בדווים המייצגים חתך של השבטים בנגב התכנסו בתל שבע והכריזו על הקמת התנועה החדשה בראשותו של יו"ר המועצה המקומית, סאלם אבו רקייק.

לפני כחודש הוקמה תנועה פוליטית אחרת בנגב, "למען האחדות", בראשותו של סעיד זבארקה שפרש לפני שנה מהמפלגה הדמוקרטית הערבית.

המתכנסים אתמול בתל שבע הדגישו שיפעלו למען הקמת רשימה ערבית גדולה, שתקיף את רוב התנועות והמפלגות הערביות הפעילות במגזר הערבי.

בתשובה לשאלה אמר יו"ר התנועה החדשה, סאלם אבו רקייק, שתנועתו תנהל משא ומתן עם כל המפלגות והתנועות הפוליטיות הערביות, למעט המפלגה הדמוקרטית הערבית בראשותו של ח"כ דראושה. סאלם אבו רקייק, אמר עוד שיפעל כדי למנוע פיזור הקול הערבי, במטרה להביא לכך שהקול הערבי יוכל להשפיע על המדיניות בישראל.

אתמול התכנסו בנצרת נציגים של ארבע תנועות פוליטיות ערביות ודנו בהופעה בגוש משותף, שיפעל גם הוא להקמת רשימה ערבית מאוחדת. המתכנסים בנצרת ייצגו את התנועה המתקדמת לשלום, תנועת העצמאים, הגוש הערבי האיסלאמי בראשותו של השיך עאטף חטיב שפרש מהתנועה האיסלאמית, וכן את תנועת האחדות של סעיד זבארקה מהנגב.

הדוח שנמסר לפרקליטות הצבאית

הרג שישה נצי הפתח היה מכוון ויזום – למסתערבים לא נשקפה סכנת חיים

אשה פלסטינית ניסתה להגן על אחד מהשישה בגופה ונפצעה מהירי; בוצע וידוא הריגה וכל ההרוגים נורו בראשם

מאת יוסי מורפשטיין

בסביבות השעה 19.00 בערב, ב־28 במרץ 1994, הגיע כוח של יחידת המסתערבים ברצועת עזה לתחנת דלק באזור מחנה הפליטים ג'באליה והרג בירי מכוון שישה רעולי פנים שהשתייכו לנצי הפתח, אשר חלקם היה חמוש בכלי נשק. באפריל 1994 פורסם דוח מיוחד על מקרה זה מטעמם של שני ארגונים לזכויות אדם בשטחים, "בצלם", המרכז הישראלי לזכויות האדם בשטחים, והארגון העולמי "עורכי דין פלסטינים למען זכויות האדם".

הדוח, הנקרא "הוצאה להורג במקום: מחנה הפליטים ג'באליה", העלה ממצאים חמורים לגבי התנהגות חיילי יחידת המסתערבים, ונקבע בו כי הם הרגו את רעולי הפנים באורח יזום ומכוון מבלי שנשקפה לחיילים סכנת חיים. על פי שמועה שנמסרה לתחקירני "בצלם" ממקורות פלסטיניים, נלוו למסתערבים גם שני משתפי פעולה פלסטינים.

להלן השתלשלות האירועים בתקרית זו, בהסתמך על עדויות של פלסטינים ובני משפחות ההרוגים שנגבו על ידי שני הארגונים יום לאחר התקרית:

צאלח עלי אבו עידה, בעל עסק למכירת דלק, סיפר כי 12 רעולי פנים הגיעו למקום העסק שלו בשתי מכוניות והחלו לחלק כרוזים. לפתע הגיעו שתי מכוניות נוספות, אחת ממערב ושנייה מצפון. הן נעצרו בסמוך וירדו מהן שמונה אנשים בבגדים אזרחיים. אלה, מבלי לומר דבר ולא ירו באוויר, החלו לירות מיד לעבר קבוצת רעולי הפנים, שלא כיוונו אליהם את נשקם. אשה פלסטינית, עאישה אבו עידה, שהיתה במקום, ניסתה להגן על אחד מרעולי הפנים בגופה ונפצעה מן הירי.

אבו עידה המשיך וסיפר כי "רעול פנים אחד נמלט לתוך החנות שלי. הוא לא היה חמוש כלל. אחד המסתערבים רדף אחריו, תפס אותו, גרר אותו למדרגה בפתח החנות, קירב אקדח לראשו וירה בו שתי יריות. אחר כך הם ירו שוב מקרוב בכל אחד מרעולי הפנים ששכבו על הארץ ובמכוניות". אחר כך הגיעו כוחות צה"ל למקום, ולדברי עדי הראייה הפלסטינים, לא ניתן טיפול רפואי לרעולי הפנים, והם פונו רק לאחר כשעה וחצי על ידי חיילי צה"ל.

בני משפחותיהם של ההרוגים העידו כי כל ששת ההרוגים נורו גם בראשם. חסן מחמד אל־מקוסי, אחיו של אחד ההרוגים, סיפר כי אחיו נפגע מארבעה קליעים בחזהו, וכן היתה פגיעה נוספת בעינו הימנית ואחת ברקתו הימנית.

שמות ההרוגים הם: אחמד אבו אבסיחאן, בן 23 ממחנה ג'באליה; ג'מאל סלים עבד אל נבי, בן 35 ממחנה ג'באליה; אנואר מחמד עבד אל־רחמן, בן 25 ממחנה ג'באליה; זאהר עודה, בן 24 ממחנה ג'באליה; מג'די עביד, בן 25 משכונת שג'עיה בעזה; עבד אל־חכים אישמאלי, בן 30 משכונת שג'עיה בעזה.

מחברי הדוח ציינו כי לדעתם היתה פעולת המסתערבים יזומה, והם ירו ברעולי הפנים ללא כל אזהרה או ירי באוויר, כמתחייב מנוהל הפתיחה באש של צה"ל. רעולי הפנים אף לא איימו על חיי המסתערבים. בתום מטח האש הראשון ביצעו המסתערבים וידוא הריגה.

בנושא זה העיד חייל מילואים ישראלי, כי באוגוסט 1993 נכח בשעת תדרוך שנתן קצין צה"ל בדרגת סגן, ובו הסביר כי "במקרים מסוימים, במצרף ובמצב של סכנת חיים, מבצעים צה"ל וידוא הריגה. במידה שירינו בו, והוא נפל, אנחנו מתקרבים לטווח קצר, מטר או שניים, ומבצעים וידוא הריגה: אנחנו יורים לו בראש".

דובר צה"ל הגיב בעבר על התקרית בג'באליה, באומרו כי כוח צה"ל חשד שרעולי הפנים הם מחבלים, וירה בהם. על יד הגופות נמצאו שני רובי קלצ'ניקוב ושני אקדחים. כן אמר אז דובר צה"ל כי תושבי הרצועה הוזהרו פעמים רבות שלא לנוע כשהם חמושים בכלי נשק.

מחברי הדוח תבעו לבצע חקירה עצמאית של התקרית בג'באליה ושל מדיניות הפתיחה באש של המסתערבים, ושל צה"ל בשטחים. כן תבעו להעמיד לדין את כל מי שאחראי לכך ולמצות עמם את הדין. "בצלם" העביר את הדוח, על מסקנותיו, לפרקליטות הצבאית הראשית של צה"ל. במרס השנה הודיעה הפרקליטות ל"בצלם" כי התיק עדיין בחקירה.

מנכ"ל "בצלם", יזהר באר, ציין כי בניגוד לידיעה שפורסמה בערוץ 2 שלשום, שום גורם לא פנה לארגונו בבקשה להיבדק במכונת אמת, וכי הדבר אף אינו הגיוני, שהרי אנשי הארגון לא נכחו בתקרית אלא רק גבו עדויות יום לאחר מכן. באר הוסיף כי דרש מערוץ 2 לשדר התנצלות על פגיעה זו בשמו הטוב של "בצלם", ולא – ייתבעו הליכים משפטיים בגין פגיעה בשמו הטוב של "בצלם".

משת"פ חשוד שפצע בפגיון מנהל חוף בעכו

בחקירה סיפר כי הנדקר אמר לו: "לא אתן לכם להיכנס לעיר שלי, תחזור להיכן שבאת"; עיריית טירה פרסמה שמות המשכירים דירות למשת"פים – "שמם מוכנס לספר השחור"

מאת מוחמד חליליה ועתים

מנהל אחד מחופי הרחצה של עכו, חסאן מילחם, בן 30, נדקר אתמול בבוקר על ידי משתף פעולה הגר בעיר, באמצעות פגיון באורך של כ־80 ס"מ. הנדקר פונה במצב קל לבית החולים בנהריה. משתף הפעולה נעצר.

המקרה אירע כאשר החשוד בדקירה הגיע למקום עם מכוניתו, לצורך עריכת קניות. הוא החנה את הרכב במקום, ובין השניים פרץ ויכוח בשל תקרית קודמת הקשורה להמשך קשריו של משתף הפעולה עם השלטונות.

משתף הפעולה טען בחקירתו, כי מנהל החוף אמר לו: "לא אתן לכם להיכנס לעיר שלי, תחזור להיכן שבאת". הוויכוח בין השניים התלהט, ואז נדקר מנהל החוף בבטן ובכתפו השמאלית. הפגיון ששימש, על פי החשד, לביצוע המעשה נתפס ונלקח למשטרת עכו.

עיריית טירה שבמשולש פרסמה ברבים את שמות 24 התושבים המשכירים את בתיהם למשתפי פעולה, ואת שמות שלושת התושבים שמכרו להם בתים, זאת, במסגרת התנגדותה להתנחלות משתפי פעולה בעיר.

העירייה הודיעה שהיא מפרסמת את שמותיהם של התושבים האמורים בספר השחור. ראש העיר, תאיר עבד אלחק, אמר שמשתפי הפעולה שבגדו בעמם, ובאו להתגורר בטירה הפכו את חיי התושבים לסיוט, והם יוצרים תדמית רעה לעיר ולכלל האוכלוסייה הערבית בישראל. "אנו נחושים בדעתנו להוציא אותם מקרבנו", אמר ראש העיר טירה.

לדבריו, לפני חודשים הותקף אחד מתושבי העיר, אחמד דעאס, על ידי משתפי פעולה, והתקרית התסיסה את כל התושבים. ראש העיר אמר שהעירייה הוליכה גם להפסיק את אספקת מי השתייה לבתי משתפי פעולה, ואסרה על ילדיהם ללמוד בבתי הספר בעיר.

סלאח חג'זה, מפעילי ועד היחידה לגירוש משתפי הפעולה, אמר שהם "זרים לאוכלוסייה הערבית, בגדו בבני עמם, אין להם מוסר, הם פושעים, מתעסקים בסמים, אנשים שאי־אפשר לגור אתם בשכנות טובה, ולכן יש להרחיק מהם, ולא רוצים לראות אותם בעיר שלנו".

לכתב "דבר" נודע שבשנים האחרונות עברו להתגורר בטירה יותר מ־350 משתפי פעולה.

הכשרת היישוב חברה לבטוח בע"מ

דין וחשבון מקוצר בלתי מבוקר ליום 30 ביוני 1995
(מותאם להשפעת האינפלציה לפי מדד יוני 1995)
(הסכומים באלפי שקלים חדשים)

	ליום 30 ביוני 1995 (בלתי מבוקר)	ליום 30 ביוני 1994 (בלתי מבוקר)	ל־31 בדצמבר 1994 (מבוקר)
אגרות חוב	291,790	240,454	270,280
ניירות ערך אחרים	6,861	13,626	7,276
הלוואות ופקדונות בבנקים	49,725	37,519	45,989
השקעה בחברה מאוחדת	1,653	2,005	2,025
רכוש קבוע ובניני משרד	45,109	38,133	40,027
חברות בטוח ותוכני בטוח	14,188	2,763	6,431
פרמיה לגביה ויתרות סוכנים	57,468	64,954	47,429
חייבים ויתרות חובה	21,878	20,520	16,920
מזומנים ושווי מזומנים	28,080	39,685	35,130
רכוש אחר	1,861	2,179	2,024
	518,613	461,838	473,531

	ליום 30 ביוני 1995 (בלתי מבוקר)	ליום 30 ביוני 1994 (בלתי מבוקר)	ל־31 בדצמבר 1994 (מבוקר)
הון עצמי	18,867	28,844	22,091
אגרות חוב להמרה	33,715	33,386	33,540
עתודות בטוח חיים	296,481 (*)	242,475	268,081
עתודה לסיכונים יוצאים מן הכלל בבטוח חיים	1,620	1,404	1,538
עתודות בטוח כללי	74,989 (*)	69,805	63,114
תביעות תלויות	62,067 (*)	46,884	52,404
חברות בטוח ותוכני בטוח	17,263	19,344	18,769
זכאים ויתרות זכות	13,611	19,696	13,994
	518,513	461,838	473,531

(*) בשייר העצמי

דו"ח עסקי בטוח חיים

	לששה חודשים שנסתיימו ביום 30 ביוני 1995	לששה חודשים שנסתיימו ביום 30 ביוני 1994	לשנה שנסתיימה ביום 31 בדצמבר 1994
פרמיות בנכוי בטוח משנה	45,150	36,162	76,612
הכנסות מהשקעות	6,590	3,198	7,285
גידול בעתודות הבטוח	(27,093) (*)	(19,738)	(44,328)
	24,647	19,622	39,569
תביעות לתקופת הדו"ח	(7,879) (*)	(6,813)	(12,409)
העברה לעתודה לסיכונים יוצאים מן הכלל	(75)	(63)	(190)
דמי עמלה, נטו, הוצאות הנהלה וכלליות	(17,852)	(14,715)	(29,813)
הפסד מעסקי בטוח חיים	(1,159)	(1,969)	(2,843)

(*) בשייר העצמי

דו"ח רווח והפסד

	לששה חודשים שנסתיימו ביום 30 ביוני 1995	לששה חודשים שנסתיימו ביום 30 ביוני 1994	לשנה שנסתיימה ביום 31 בדצמבר 1994
הפסד מעסקי בטוח	(3,268)	(89)	(6,447)
הכנסות/(הוצאות) שלא נכללו בדו"חות עסקי ביטוח:			
הכנסות/(הפסד) מהשקעות	82	(7,186)	(9,037)
הוצאות הנהלה וכלליות	(141)	(392)	(360)
החזר מס שכר	475		1,640
הפסד לפני מסים על ההכנסה	(2,852)	(7,667)	(14,204)
מיסים על הכנסה	0	0	236
	(2,852)	(7,667)	(14,440)
חלק החברה בתוצאות חברה מאוחדת שלא אוחדה	(372)	77	97
הפסד לתקופה	(3,224)	(7,590)	(14,343)

דו"ח עסקי בטוח כללי

	לששה חודשים שנסתיימו ביום 30 ביוני 1995	לששה חודשים שנסתיימו ביום 30 ביוני 1994	לשנה שנסתיימה ביום 31 בדצמבר 1994
פרמיות	89,453	99,910	170,272
פרמיות בטוח משנה	(25,945)	(32,326)	(48,856)
גידול בעתודות הבטוח	(11,755) (*)	(22,610)	(15,963)
	51,753	44,974	105,453
הכנסות (הפסד) מהשקעות	2,837	(2,541)	(2,913)
תביעות לתקופת הדו"ח	(59,407) (*)	(44,196)	(106,590)
דמי עמלה, נטו, והוצאות הנהלה וכלליות	(31,225)	(33,985)	(62,671)
דמי רשום ודמים אחרים	33,933	37,628	63,117
רווח/(הפסד) מעסקי בטוח כללי	(2,109)	1,880	(3,604)

דו"ח על השינויים בהון העצמי

	הון מניות	גרעון	סך־הכל הון עצמי
יתרה ליום 1 בינואר 1995	53,917	(31,826)	22,091
הפסד לתקופה	–	(3,224)	(3,224)
יתרה ליום 30 ביוני 1995	53,917	(35,050)	18,867

הערות: 1. דין וחשבון מפורט ומלא, עם הבאורים של הנהלת החברה, כולל דו"ח סקירת הדו"חות ע"י מבקרי החשבון של החברה, יימסר לכל דורש במשרדי החברה בדרך פ"ת 46, תל־אביב. הפרסום הנ"ל נעשה בהתאם לחוק הפקוח על עסקי הבטוח התשמ"א־1985.

רון וייסברג יו"ר הדירקטוריון

מוקי אברמוביץ מנהל כללי וחבר דירקטוריון

יצחק גינזבורג סמנכ"ל כספים

מתאם הבטיחות בצה"ל לשעבר, האלוף מאיר דגן:

"המח"ט אחראי למותם של הופמן וחודדה; ייתכן שגם מפקד האוגדה נושא באחריות"

הופמן וחודדה התחשמלו למוות מפגיעת קו מתח גבוה בדרום לבנון ב-94'

(עט). – "מפקד החטיבה לא פעל בעירנות הנדרשת ולא נדלקה אצלו נורית האזהרה, לאור שורה של מגעים בטיחותיים שקדמו למקרה" – כך העיד אתמול מתאם נושא הבטיחות בצה"ל לשעבר, האלוף מאיר דגן, במשפטם של שלושת הקצינים הנאשמים בגרימת מותם של שני חיילי צה"ל, סרן ערן חודדה וסמל אביקם הופמן.

חודדה והופמן התחשמלו למוות ב-4 ביולי שעבר לא הרחק ממוצב סייבה, כאשר קו מתח גבוה פגע בהם. ארבעה חיילים נוספים שבאו לעזרתם נפצעו כתוצאה מפגיעת החשמל.

הבכיר בין הנאשמים הוא מפקד חטיבה בדרום לבנון, אל"מ י', ושני הקצינים הנוספים הם מפקד הגדוד, סא"ל משה תמיר, ומפקד הפלוגה, סרן אופק בוכריס.

האלוף דגן, ששימש גם כעוזר ראש אג"ם במטכ"ל, בא לדיון כעד מומחה, והגיש לבית הדין הצבאי בקריה גם חוות דעת כתובה.

הוא הדגיש בעדותו כי הוא רואה במפקד החטיבה את האחראי הישיר למתרחש בתחום טיפולו. הוא הוסיף ואמר שבגלל שקדמו באיזור מספר אירועים בהם אחד זה, כמו מקרה מותו של החייל חן בורתי, ניתן היה לצפות כי תידלק נורה אדומה אצל המפקדים.

לדבריו, על המח"ט היה לנקוט פעולות שונות כדי למנוע הישנות תאונות בתחום אחריותו; לדאוג להציב מתחת לקו המתח הגבוה אבנים גדולות, או לקשור את קו המתח הרפוי.

העד הודה כי מערך הבטיחות בצה"ל נבנה כשעתו בתנופה ועדיין חסר כוח אדם מיומן בנושא זה. הוא אמר כי קצין הבטיחות הפיקודי נקי מאשמה היות ותפקידו מסתכם בהתרעת הממונים עליו, ואילו האחריות נופלת – אך ורק – על מפקד החטיבה.

בחוות הדעת שמסר התלבט האלוף דגן בשאלה היכן נחתך קו האחריות בין מפקד האוגדה לבין מפקד החטיבה. לדבריו, במקרה זה ייתכן כי גם מפקד האוגדה אינו נקי מאחריות.

עדותו של האלוף דגן תימשך בעשרה באוקטובר.

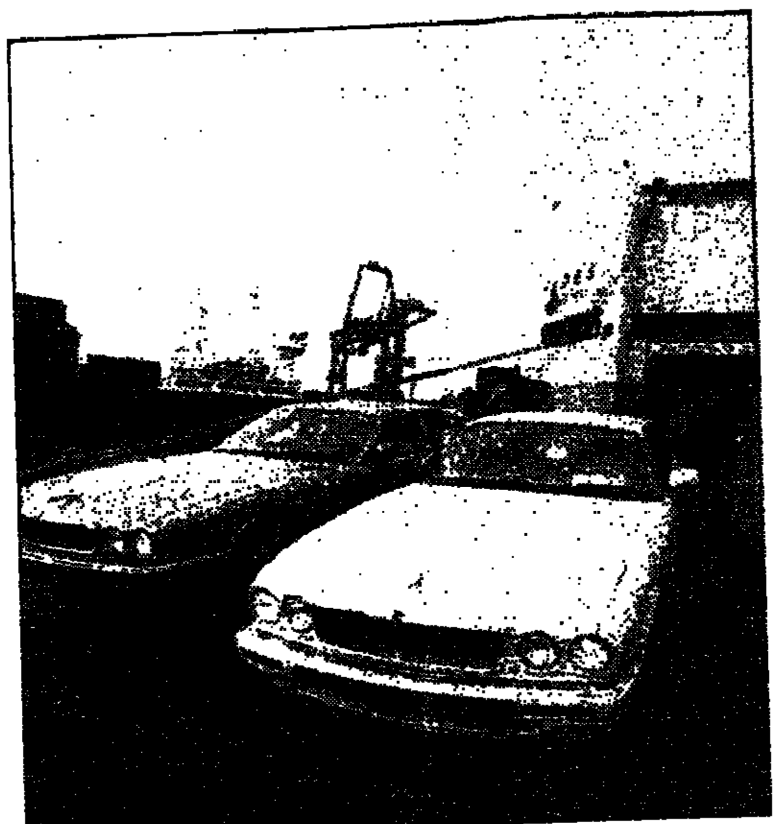

חברת "יבואני" פתחה לאחרונה נציגות רשמית בישראל. משלוח ראשון של 15 מכוניות ספורט יוקרתיות הגיע אתמול לנמל אשדוד. מחיר התנובה ב-480 אלף שקל. (אבשלום קורח; צילום: אילן אוסנדרייבר/ישראל סאן)

צומת מחתימה את מועמדיה לכנסת על שטר חוב – חוששת מיעו"ד ב'

מאת אמיר נוימן

צומת מחתימה את המתמודדים על מקום בסיעתה לכנסת הבאה על שטר חוב בסך 100 אלף שקל. השטר, בחתימת שני ערבים, משמש כהתעה מפני מהדורה מחודשת של פרישת יעו"ד.

כל מועמדי צומת, שיתמודדו בשני סיבובי הבחירות הפנימיות בחודשים הקרובים, נדרשו לחתום על טופס שכותרתו "שטר חוב". בטופס נדרשים המועמדים, בין היתר, לשרת נאמנה את צומת ואת מטרותיה, ניסוח שמאחוריו מסתתרת הכוונה למנוע כלנתריזם.

בטופס גם שורה של דרישות בלתי פורמליות יותר, כמו הגשת דו"חות כספיים למבקר התנועה ועמידה בתקנות התקציביות של מערכת הבחירות הפנימיות.

דובר צומת אמר אתמול, כי שטר החוב נועד למנוע אך ורק עבירות על גיוס הכספים בפריימריס וכי הערבות תתבטל מייד לאחר בחירת הסיעה.

עם זאת, אישרו מתמודדים בצומת כי שטר החוב נועד, בין השאר, לעמוד כנגד עריקה אפשרית משורות הסיעה. גורמים בצומת אמרו, כי מדובר בהחלטה שגויה וכי ברור להם, כי אין לכך שום נפקות משפטית.

בתנה קוגן מוסר שח"כ משה פלד העדיף לקחת את הערבות משני חברים אישיים ולא פנה לקיבוצו בית השיטה.

הרב בקשי דורון: לשלם לחנויות כדי שיפסיקו למכור בשר טרף

מאת אודי דוריגנד-רסיא

הרב בקשי דורון הרב הראשי הספרדי לישראל הציע לשלם כסף לבעלי חנויות המוכרים בשר טרף כדי שיחדלו מעיסוקם. הרב אמר את הדברים בעת סיור בפתח תקוה.

בביקורת, הביע בפני סנהדרין נער על כי אין דרך לבעוד את החנויות הדבר האכזר, אך העדה סבורה שניתן אולי "לפצות" את בעלי החנויות כדי שיפסיקו למכור.

החשודים בחילול בית הקברות היהודי בצרפת אינם קשורים לארגון אנטישמי

מאת גדעון קוץ, פאריס

חמש שנים לאחר השערוריה האנטישמית הגדולה בתולדות צרפת, חילול בית הקברות היהודי בעיר הדרומית קרפנטרה, הודיע התובע המחוזי כי נמצאו החשודים במעשה והם יובאו לחקירה פלילית בקרוב.

בניגוד למה שחשבו עד כה, אין מדובר במעשה של ארגון פוליטי אנטישמי, אלא במעשה של בני טובים מן העיר.

ב-11 במאי 1990 הזדעזעה צרפת ועימה העולם כולו, כשהתברר ש-34 קברים בבית הקברות היהודי בקרפנטרה נותצו וחוללו וגופתו של מרי פליקס דרמון, בשלפה מקברה ושופדה על מוט.

רבים הגיעו אחר כך לטקס ההזדהות בבית הקברות. הנשיא מיטראן, במחווה חסר תקדים, צעד ברחוב בהפגנת המונים נגד האנטישמיות בפאריס. הממשל הסוציאליסטי האשים את החזית הלאומית של לה פן הגזענית, באחריות למעשה.

נראה כי נערכה בבית הקברות מסיבת סמים והוללות לילית של צעירים, חלקם בני נכבדים מקומיים שהידרדרו למעשי התועבה.

לטענת בני משפחת דרמון והפרקליטים ידעו רבים בעיר מיקום הנאשמים, אך נוצר קשר שתיקה בנושא משום שמדובר בבני משפחות עשירות ובעלות השפעה. האלמנה מגדלן דרמון אמרה בתוכנית טלוויזיה: "מי מגן בעת על הנאשמים? אנשי קרפנטרה היודעים את האמת צריכים לומר אותה, משום שמדובר בסוד גלוי. עליהם לומר את האמת כדי שדברים כאלה לא יישנו".

ניצולי שואה שהיו אזרחי ארה"ב בעת המלחמה יקבלו פיצויים מגרמניה

מאת דבורה פרל, וושינגטון

גרמניה הסכימה לתת פיצויים לניצולי שואה, שהיו אזרחי ארה"ב בתקופת מלחמת העולם השניה.

דובר מחלקת המדינה, ניקולס ברנס, הודיע אתמול שממשלות ארה"ב וגרמניה חתמו על הסכם, לפיו הממשלה הגרמנית תשלם לניצולים פיצויים בסכום כולל של 3 מיליון מארק (כ-2 מיליון דולר).

מקור ההסדר הוא בתביעה שהגיש הוגו פרינץ, ניצול שואה אמריקאי מניו-ג'רסי. הפיצויים ישולמו לאזרחי ארה"ב, שכיום ידוע שנשלחו למחנות ריכוז של הנאצים, ושלא קיבלו פיצויים במסגרת אחרת.

מו"מ נוסף בין ארה"ב וגרמניה יתקיים בעוד שנתיים, על הענקת סכום דומה לאזרחים אמריקאים נוספים שיגישו בינתיים תביעות, ויעמדו בקריטריונים שנקבעו.

ברנס קרא "לכל אזרח אמריקאי, שמאמין שיש לו זכות לפיצויים, לפנות למחלקת המדינה".

הדובר אמר, שהובטח לגרמנים שלא יפורסם מספר האנשים, או סכומי הפיצויים שיקבלו. הוא הסביר, שההסכם איננו מתייחס לשבויי מלחמה אמריקאים, אלא לאזרחים אמריקאים "פרטיים" בלבד.

בתשובה לשאלה אמר, כי לא ברור אם יינתנו פיצויים למשפחות של ניצולי השואה, או רק להם עצמם.

ארגונים יהודיים אמריקאיים בירכו אתמול על השגת ההסכם בין ארה"ב וגרמניה.

מת העיתונאי פולס (84)

(עט). – העיתונאי ד"ר שלמה (זלמן) גרוס, חבר הנהלת מערכת "הארץ" ומבכירי הפובליציסטים בארץ, מת אתמול בבוקר בעיירת הנופש באד רייכנהול בגרמניה.

ד"ר גרוס, שחתם על מאמריו בשם העט פולס, היה בן 84 במותו. היה בין כותבי מאמרי המערכת ב"הארץ" ופרסם מאמרים רבים בעיתון כמעט עד יומו האחרון.

נולד ב-1911 בשטטין, בגרמניה. בין 1929 ל-1933 למד באוניברסיטאות של קניגסברג, היידלברג, ברלין ופרנקפורט, בעיקר היסטוריה, וב-1933 קיבל תואר דוקטור באוניברסיטת היידלברג. ב-1929 הצטרף לתנועה הציונית, ומ-1933 עד 1939 עבד במנגנון הארגוני התעמולתי של הסתדרות ציוני גרמניה. ב-1938 היה עורך משנה של העיתון "יודישה רונדשאו".

באוקטובר 1936 נשא את לולה בריל, שלוש שנים אחר כך, ב-1939, עלו השניים יחד ארצה והתגוררו בירושלים. ד"ר גרוס עבד בלשכה הראשית של קק"ל. במאי 1941 התגייס ל"הגנה".

באוגוסט 1949 הצטרף ל"הארץ" בהזמנת גרשום שוקן, חברו ללימודים באוניברסיטת היידלברג. בתפקידו הראשון שימש כתב פרלמנטרי של העיתון והגיע מירושלים לישיבות הכנסת שהתקיימו אז בבניין האופרה הישן בתל-אביב. ב-1951 עברה המשפחה לתל-אביב ומאז, במשך 46 שנה, התייצב ד"ר גרוס יום יום ב-12 בצהריים לישיבות המערכת, וכתב, לפחות שלוש פעמים בשבוע, את מאמרי המערכת, בעיקר בנושאים פוליטיים ובנושאים הקשורים במדיניות חוץ.

לפני שבוע יצא לחופשה באתר הנופש באד רייכנהול, עם רעייתו וזוג ידידים. ביום שני בלילה חש ברע, והובהל לבית חולים סמוך לעיירה, ובבוקר נפטר.

השאיר רעיה, לולה גרוס, שתי בנות, נורית ועליזה, שישה נכדים ושלושה נינים. ארונו יובא ארצה מחרתיים בבוקר ועל מועד ההלוויה תבוא הודעה.

ירידה באיכות מי הכינרת בשל ריבוי אצות כחוליות

מאת נוגה קוגן

איכות מי הכינרת ירדה רגיעות מים, שבעיקר בחודשים האחרונים, חשש והימצאות של אצות כחוליות בכמות שלא היתה בעבר. הממצאים המדאיגים הביאו את שר החקלאות, יעקב צור, לבקש את מינהלת הכינרת והמעבדה לחקר הימה לבדוק את הסיבות.

התופעה מתבטאת גם בפריחת מאגר הדגה ובעיקר הימצאות סרדינים רבים מדי, שלפי המומחים רצוי להרחיקם מהאגם בהקדם.

יו"ר המינהלת, צבי אורטנברג, העיד שעיקר הפגיעה באיכות המים נבעה ממקורות זיהום באגן ההיקוות של הכינרת, המשתרע מהגולן עד מורדות הגליל העליון. אורטנברג הביא את הדוגמאות הבאות: הזיהומים בגולן אינם מוגנים באמצעים, ומערכות הביוב שלהם אינן פועלות כהלכה; אתרי תיירות ונופש לא מוסדרים מבחינה סביבתית; נוקים מצטברים משטחי החולה בזרם התעלה.

הפגיעה העיקרית מתופעת התרבות האצות הכחוליות היא בהגבלת עכירות המים ורמת הכלורופיל בהם.

השר אמר שבשלב הנוכחי אין נשקפת סכנה משתיית המים, אך "יש להחזיק את היד על הדופק כדי למנוע את ההידרדרות הנוספת באיכות המים ולעשות הכל להחזרת המצב לקדמותו". הוא הודיע שלאחר קבלת חוות הדעת, יזמן דיון במשרדו בהשתתפות נציבות המים, גרעין צור, והגורמים הנוגעים בדבר.

אשר לאחד הגורמים לזיהום שציינו במינהלת הכינרת – הנוקים משטחי החולה לפני הצפתה – צויין כי בשנתיים האחרונות נעשתה פעולה נרחבת בשטחים אלה, שנועדה למנוע הזרמת מי השקיה לא מטופלים ומי ביוב לכינרת. בשטחי החולה נוצרו כ-80 ק"מ תעלות ונבנו כ-100 מבני ויסות על התעלות, בתוך שטחי הגבול, שנועדו להאט תהליכי פירוק הבלייה של הקרקעות האורגניות, אשר בעבר הגיעו שרידיהן לכינרת וזיהמו אותה.

אם חשוב לך מזגן עם עוצמה...

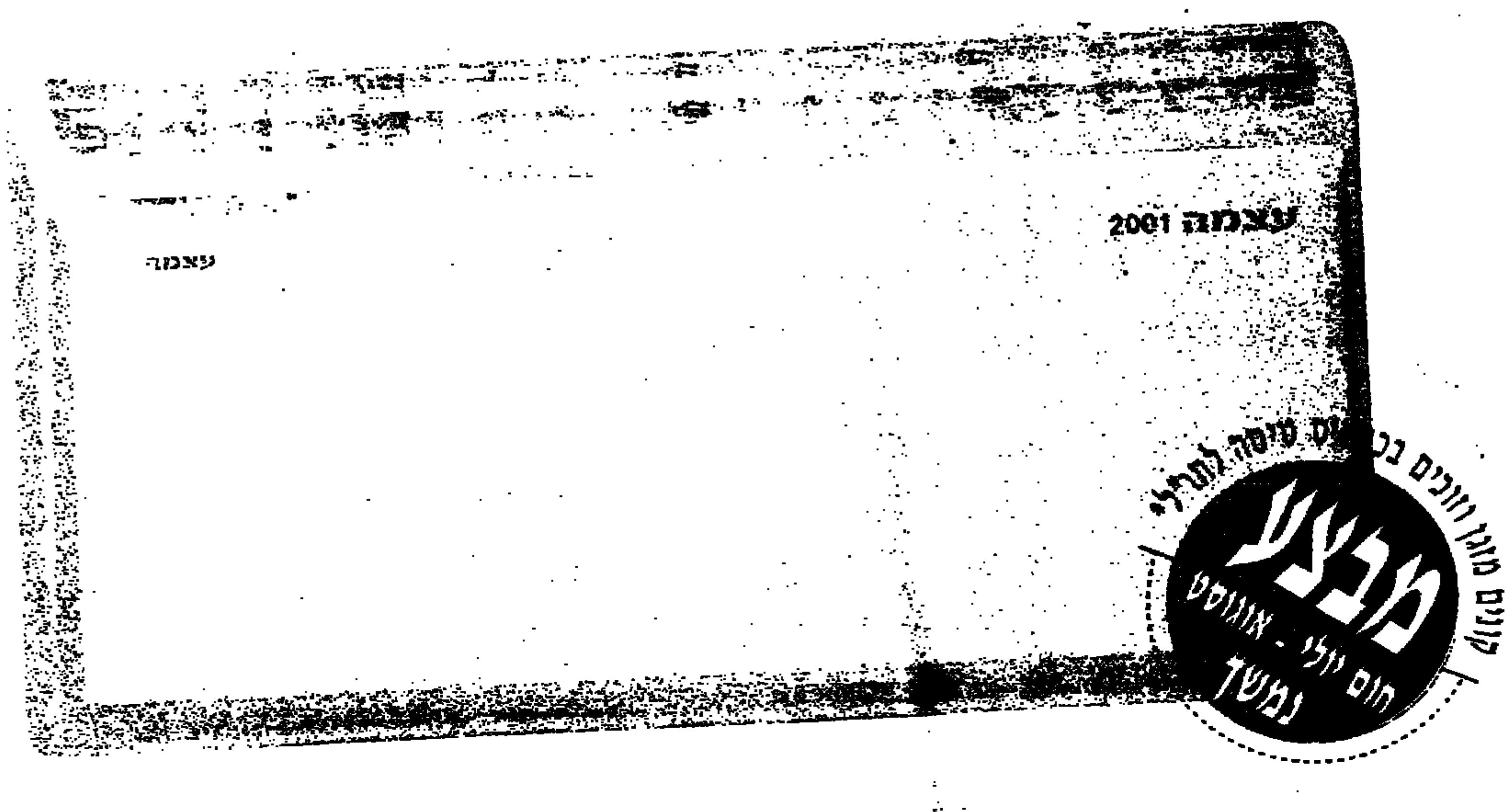

*קונים מזגן וטסים לחו"ל

וזה בעצם מה שצריך להיות הכי חשוב לך כשאתה קונה מזגן, כי השורה התחתונה היא באיזו עוצמה מקרר המזגן שלך.
מזגני עוצמה –מפוצלים ומיני מרכזיים- יקררו לך את הקיץ בעוצמה! ▪ עוצמה של יופי ▪ עוצמה של חוכמה ▪ עוצמה של חסכון ▪ עוצמה של עוצמה
צלצל כבר עכשיו והזמן מזגן **עצמה** מבית קיבוץ עין-צורים. זה ישתלם לך.
*הקונה מזגן עוצמה בין 15.8.95 עד 7.9.95 משתתף בהגרלה ויכול לזכות בכרטיס טיסה לחו"ל. ההגרלה בפיקוח משרד רו"ה של ההברה.
יעוץ בביתך חינם - טל': 177-022-6712
אזור הצפון - זהר אור - טל: 177-022-7715

עצמה כי זה מה שחשוב במזגנים

נשיא קרואטיה הורה להפסיק הקרבות בצפון בוסניה; נאט"ו: קצב פינוי הנשק – מספק

סרייבו (רויטר). – קרואטיה הורתה לכוחותיה להפסיק את הקרבות בצפון מערב בוסניה עקב לחץ דיפלומטי אמריקני, ודוברי או"ם אמרו כי הסרבים המשיכו בהתקפותיהם להגנה על אזור בניה לוקה, בו נמצאים כ־100,000 פליטים סרבים.

האו"ם דיווח כי אתמול הצליחו הסרבים להוכיח התנגדות חזקה למתקפה של הכוחות המוסלמים והקרואטים, אולם הכוחות הקרקעיים של הממשלה הצליחו להתקרב למרחק של כ־50 קילומטרים מהאזור, והארטילריה המוסלמית הצליחה אף להתקרב יותר לעיר. "להערכתנו הארטילריה המוסלמית נמצאת במרחק של כ־15 קילומטר בלבד מבניה לוקה", אמר דובר האו"ם אלכסנדר איוונקו.

האו"ם וממשלות במערב חוששים כי הקרבות עשויים לפגוע במאמצים לקדם את יוזמת השלום החדשה של ארה"ב. אתמול נפגש השליח האמריקני המיוחד, ריצ'ארד הולברוק, עם נשיא קרואטיה פרנג'ו טוג'מן, ועם נשיא בוסניה איזטבגוביץ', וניסה להגיע להסכמה על עצירת המתקפה בצפון המדינה.

לאחר הפגישות סירב הולברוק לפרט את תוכנן, אולם הסכים לומר כי שרי החוץ של יוגוסלביה, בוסניה וקרואטיה הסכימו להיפגש בשבוע הבא בג'נבה. הולברוק יצא אתמול בלילה לוושינגטון.

העימות בצפון מערב המדינה לא השפיע על הוצאת כלי הנשק הכבדים מאזור סרייבו, ונאט"ו הודיעה אתמול כי היא מרוצה מהתקדמות הפינוי לקראת האולטימטום – היום בשעה עשר בלילה.

טוג'מן הורה לכוחותיו לעצור כל פעילות צבאית בצפון מערב בוסניה לאחר אזהרה חריפה של סגן מזכיר המדינה האמריקני, [illegible], שאמר בבלגרד כי "זה אור אדום, אור עצירה. עצרו את הקרבות וחזרו לשולחן המשא ומתן".

טונים דומים נשמעו מפי של שר ההגנה הבריטי, מלקולם ריפקינד, שאמר למנהיגים הבוסנים כי המתקפה על בניה לוקה עלולה להתחיל "בקטסטרופה עצמית", ולהביא להתערבותה של בלגרד בקרבות.

נשיא סרביה, סלובודאן מילושביץ', סייע למאמציו של הולברוק להביא לסיומה את המלחמה בת 41 החודשים, ומזכיר המדינה כריסטופר דוחק בו להמשיך בתמיכה ולא לשלוח את כוחותיו לבוסניה.

אולם המתקפה החדשה של המוסלמים והקרואטים יצרה גל חדש של פליטים, ולהערכות נוספים שנים יכנסו עתה באזור בניה לוקה כ־100,000 פליטים סרבים. גורמים במערב חוששים כי מתקפה מוסלמית על האזור עשויה להביא את מילושביץ' להתערב בלחימה.

נשיא אלג'יריה הודיע כי יתמודד בבחירות לנשיאות

אלג'יר (א.פ.). – נשיא אלג'יריה, ליאמין זרואל, הודיע אתמול כי יתמודד בבחירות הקרובות לנשיאות, ובכך הפך למועמד ה־19 במספר. הבחירות, שבשלביהן הראשונים ייערכו בנובמבר, הביאו לגל חדש של אלימות במדינה.

זרואל בן ה־54, גנרל לשעבר, מכהן בתפקיד הנשיא בתמיכת הצבא מאז ינואר 1992. הודעתו הרשמית מביאה לקיצה תקופה ארוכה של תהיות לגבי כוונותיו.

מפלגות האופוזיציה העיקריות, וביניהן גם התנועה הפונדמנטליסטית, הכריזו כי יחרימו את הבחירות, האמורות להיות הבחירות הרב־מפלגתיות הראשונות לנשיאות מאז קיבלה אלג'יריה עצמאות מצרפת בשנת 1962.

האופוזיציה טוענת כי הבחירות הן תרמית, שנועדה להעניק לגיטימציה למנהיגים הנתמכים על ידי הצבא. תוצאות הבחירות האחרונות, שנערכו ב־1992, בוטלו על ידי הצבא, לאחר שנראה היה כי הפונדמנטליסטים זכו בהן. ביטול הבחירות הוא שהביא לאלימות המשתוללת במדינה בשלוש השנים האחרונות.

התקשורת באלג'יריה טענה אתמול, כי מועמדותו של זרואל אושרה על ידי גורמי הצבא, בפגישה מיוחדת שנערכה בשבוע שעבר.

זרואל הוא המתמודד הבולט ביותר בקרב 19 המועמדים. להערכת מומחים רבים מהם יפרשו מהמירוץ בקרוב בתחילת אוקטובר, משום שלא יצליחו להשיג את 75,000 החתימות הדרושות לשם הצגת מועמדות.

בין המתמודדים האחרים ישנן שלוש דמויות בולטות: ראשי הממשלה לשעבר רדא מאלק וסעיד סאדי, ושייח' מחפוד נאחנה, יו"ר המפלגה לחברה איסלאמית.

גובר החשש לגורלם של 20 השבויים המערביים בסומליה

למרות פניות האו"ם מסרב הגנרל איידיד לשחררם; עשויים להיקלע לקרבות בין המיליציות היריבות

מוגדישו (א.פ.). – מפקד המיליציה הסומלית, מוחמד פארה איידיד, סירב אתמול לשחרר למעלה מ־20 בני ערובה מערביים בהם הוא מחזיק, ועובדי סוכנויות הסיוע באזור הביעו חשש כי השבויים עשויים למצוא עצמם במרכז הקרבות המתרחשים בצפון המדינה.

"הוא אמר 'לא' ולא הסכים לנמק", אמר רוברט ולאוולובסקי, סגן הקונסול של נציבות אוסטרליה בקניה, שם הועמדו אתמול שלושה מטוסים הכן לקראת פינוי אפשרי.

כעשרים בני ערובה מערביים מוחזקים על ידי כוחותיו של איידיד מאז כיבוש העיר הדרום מערבית באידואה, בתחילת השבוע. בקרבות על כיבוש העיר נהרגו 10 סומלים.

אתמול שרר שקט יחסי בעיר, הממוקמת כ־20 קילומטר מצפון מערב למוגדישו הבירה.

אולם לדברי מספר מקורות, מנהיג המיליציה היריבה, עלי מאהדי מוחמד, מארגן את כוחותיו בעיר קרובה, כהכנה לקראת התקפה נוספת על העיר. עלי מאהדי איים שלשום לתקוף את העיר אם איידיד לא יפנה אותה תוך 48 שעות.

מקורות במוגדישו דיווחו אתמול כי כוחותיו של איידיד כבשו שתי עיירות נוספות, ופנו לעבר עיירה שלישית.

האו"ם וארגוני סיוע פרטיים ביקשו מאיידיד לשחרר את השבויים אולם הוא, כאמור, סירב.

עדיין לא ידוע מדוע סירב איידיד, אולם אחד מעוזריו ציין כי איידיד התעצבן מאוד מכך שהמכתב הופנה ל"גנרל" ולא ל"נשיא" איידיד.

איידיד ועלי מאהדי הכריזו על עצמם כנשיאי המדינה, אולם הם לא זכו להכרת הקהילה הבין לאומית.

עובדי סוכנויות סיוע בניירובי הביעו אמש דאגה כי אם לא ישוחררו השבויים הם עלולים למצוא עצמם בתוך הקונפליקט המסלים.

"חלון ההזדמנויות הקטן הולך ונסגר במהירות, והאפשרות שהקרבות יתרחשו הופכת יותר ויותר ממשית", אמר דיוויד נף מסוכנות הסיוע "קייר".

ג'ון קנדי ג'וניור הופיע שלשום בלילה בפרק הפותח עונה חדשה של הסדרה "מרפי בראון". קנדי מסר לקנדיס ברגן עותק של המגזין "ג'ורג'", אותו הוא עורך, במתנת הצלחה (צילום: א.פ.)

קרימינולוג אמריקני: תקדים מסוכן

ה"וושינגטון פוסט" נכנע ל"יונאבומבר" ופרסם בנספח מיוחד את המניפסט שלו

ההחלטה התקבלה בשיתוף ה"ניו יורק טיימס", לאחר בקשה של שרת המשפטים

וושינגטון (סוכנויות הידיעות). – בהחלטה יוצאת דופן, שהתקבלה בעצה אחת עם העיתון ניו יורק טיימס, פרסם אתמול העיתון וושינגטון פוסט את המניפסט המלא – בן 35,000 המלים – ששלח אליו טומן הפצצות הסדרתי המכונה יונאבומבר.

בהודעה משותפת שפרסמו העיתונים שלשום נאמר כי שרת המשפטים של ארה"ב ג'נט רינו, ומנהל הבולשת הפדרלית (האף־בי־איי) לואיס פרי, המליצו לעיתונים לפרסם את המסמך, למען ביטחון הציבור.

במשרד המשפטים מאמינים כי הפרסום יעזור להביא לתפיסתו של היונאבומבר. "הפרסומים של תקציר המניפסט, כמו גם מאמרים אקדמיים בנושא, הביאו למספר עדויות חקירה חדשים הנבדקים עתה", אמר דובר המשרד לא־דגלס.

"היונאבומבר", שמעטפות הנפץ שלו גרמו ב־17 השנים האחרונות למותם של שלושה בני אדם ולפציעתם של 23, שיגר ביוני כתב יד בן 35,000 מלים לשני העיתונים ול"פנטהאוס", וציין כי הוא יפסיק להרוג אנשים אם יפורסם המסמך במלואו.

"במשך שלושה חודשים דנו הוושינגטון פוסט והניו יורק טיימס בשאלה כיצד להתמודד עם דרישה של אדם הידוע כ'יונאבומבר', לפרסם את כתב היד בן 35,000 המלים. מחבר המסמך איים לשגר פצצה ליעד בלתי ידוע במטרה להרוג, אם לא נפרסם את המסמך", נאמר בהודעה.

לאחר דיונים ממושכים סביב השאלה אם לפרסם מסמך תחת איום, והתייעצות עם שלטונות החוק, החליטו שני העיתונים להתחלק בעלות הפצת העותקים של כתב היד, שהופיע בצורת עלון פנימי בוושינגטון פוסט. כתב היד הופיע כעלון פנימי בן שמונה עמודים, תחת הכותרת "החברה התעשייתית ועתידה".

"כתב־היד פורסם ב'פוסט' עקב יכולתו הטכנית להפיק עלון נפרד בכל אחד מעותקי העיתון", צוין בהודעה. על ההודעה חתמו המוציא לאור של הפוסט דונלד גראהם, ועמיתו מהטיימס ארתור זולצברגר.

יו"ר המחלקה לעיתונות באוניברסיטת ניו יורק, וויליאם סרין, מתח אמש ביקורת על ההחלטה. "זוהי החלטה ללא תקדים, שתאפשר לאנשים אחרים להכתיב פרסומים וכיסוי עיתונאי", אמר. "זוהי הפרה בוטה של אחד הכללים החשובים ביותר בעיתונות האמריקנית", הוסיף.

מייקל רוסטיגן, קרימינולוג באוניברסיטת סן פרנסיסקו והמומחה לרציחות סדרתיות, שחקר את היונאבומבר במהלך 17 השנים האחרונות, אמר כי הכניעה לדרישותיו עשויה להוות תקדים מסוכן, ולהביא אנשים אחרים לחקות את מעשיו על מנת לזכות בפרסום.

שני העיתונים פרסמו כבר באוגוסט קטעים מובחרים של כתב היד, המתווה הגותה אנטי־טכנולוגית מגומגמת. מו"ל ה"פנטהאוס", בוב גוצ'יונה, הציע יום לאחר מכן ליונאבומבר טור חודשי בכתב־העת, בתמורה להפסקת הפיגועים.

היונאבומבר, הנחשב לאדם המבוקש ביותר בארה"ב, הצליח להתחמק 17 שנה מהשלטונות, אולם הבולשת הפדרלית הודיעה באוגוסט כי הצליחה להשיג דוגמה חלקית של טביעת אצבעותיו, באמצעות טכנולוגיה חדשה.

האיש היכה בפעם האחרונה באפריל השנה, בשילוח מעטפת נפץ למשרדי השדולה של תעשיית העץ בקליפורניה.

שבדיה תתדלק אוטובוסים ביין אדום

שטוקהולם (רויטר). – יין אדום זול ישמש לתדלוק אוטובוסים "ידידותיים לסביבה" בשבדיה עקב המחסור הגדל וההולך באתנול, אמר אתמול דובר מטעם מועצת מחוז שטוקהולם.

המועצה המחוזית קיבלה אישור מנציבות האיחוד האירופי לייבא כ־5,000 טונות של עודפי יין אדום זול מספרד, אמר דובר המועצה.

"הגיע לכאן נציג מהנציבות האירופית, כדי לבדוק שאנו משתמשים ביין רק לתדלוק האוטובוסים", אמר הדובר.

לדבריו, את היין יש לעבד בתהליך תעשייתי מורכב למדי, לפני שהוא יכול לשמש כדלק לאוטובוסים. למרות התהליך המורכב, מחיר היין עדיין צפוי להיות זול יותר ממחיר האתנול.

מחיר האתנול, המיוצר מעץ, עלה ב־30 אחוז בשנה האחרונה. הסיבה העיקרית לעליית המחירים ולמחסור באתנול היא קצב הייצור האיטי של המוצר בשבדיה. ומחירו של האתנול המיובא יהיה יקר יותר ממחיר היין.

12,000 מדענים דנים במלחמה ב"חיידקי העל"

סן פרנסיסקו (א.פ.). – בתי חולים ברחבי ארה"ב החלו להגביל את השימוש בתרופות האנטיביוטיות היעילות ביותר, ולבודד את החולים הקשים, על מנת לנסות ולעצור את התפתחות "חיידקי העל" – חיידקים המצליחים להתגבר על כל התרופות האנטיביוטיות הידועות.

אחת מהדאגות העיקריות היא יצירתם של חיידקים העמידים לוונקומיצין, התרופה האנטיביוטית היחידה שעדיין מצליחה להילחם במספר מיקרובים קטלניים ביותר.

התפשטותם של חיידקים, המסוגלים להתגבר על רוב התרופות הקיימות, היא הנושא הראשון בחשיבותו עבור 12,000 מומחים למחלות מדבקות, המשתתפים השבוע בוועידה בין־לאומית לתרופות אנטי־מיקרוביות וכימותרפיה. הכינוס מאורגן בחסות החברה האמריקנית למיקרוביולוגיה.

"האופציות הרפואיות – אפילו למחלות פשוטות – הולכות ונעלמות", אומר ד"ר מייקל שלד, יו"ר הוועידה.

משמעות היווצרם של החיידקים עמידי־התרופות עבור החולים היא אחת: התרופות שאנו מקבלים הופכות פחות ופחות יעילות. פעמים רבות מדובר באי־נוחות בלבד: מבין 100 התרופות האנטיביוטיות, סביר להניח שהרופא יצליח למצוא לפחות תרופה אחת שתעבוד.

אולם רבים מהמדענים חוששים שהיום בו לא יוכלו להציע תרופה יעילה למחלה הולך ומתקרב. ומאחר שהמקום בו ההסתברות הגבוהה ביותר להידבק בחיידקים עמידי־תרופות הוא בית החולים, רבים מהמדענים והרופאים מנסים לפתח דרכים חדשות למנוע את התפשטותם.

במספר בתי חולים, לדוגמא, נערכים ניסויים המגבילים את הספקת הוונקומיצין, משום ששימוש רב בתרופה מגביר מאוד את קצב היווצרות החיידקים העמידים. בבתי חולים אחרים החליטו דווקא לבודד את החולים הנגועים בחיידקים, כדי למנוע כל אפשרות של הדבקה.

אולם כבר עתה ישנן מספר בקטריות לא מזיקות, הנקראות אנטרוקוקוס פאסיום, שעמידות לכל סוגי האנטיביוטיקה. למרות שלעתים הן יכולות לגרום לזיהום דם קטלני, הן בדרך כלל אינן מסוכנות לאנשים בריאים.

חיידקים עמידים פוגעים בצורה קשה ביותר בחולים קשים, כגון אלו המאושפזים ביחידות לטיפול נמרץ ובמחלקות סרטן. מספר דיווחים על מאמצים למנוע התפשטות חיידקים כאלה הוצגו בכנס, אולם הפתרון הפשוט ביותר הוא עדיין הפתרון היעיל ביותר – בידוד חולים.

"החששות הכבדים ביותר שלנו עדיין לא התממשו, אולם אין לנו ביטחון שהמצב יישאר כמו שהוא", אמר ד"ר קלייד ת'ורנסברי, העוקב אחר תרופות אנטיביוטיות ברחבי העולם.

הודעה על תהליך המצאה
תיק הוצל"פ: 4־94־00678־17
הזוכה: משכן – בנק הפועלים למשכנתאות בע"מ
אל החייבים: אסדולייב יורי 309186815
אסדולייב אירינה ת.ז. 309186922
דע כי הזוכה פנתה לראש ההוצאה לפועל כפר־סבא לביצוע משכנתא על זכויותיכם במקרקעין הידועים כגוש 13089 חלקה 49/30 צפת. זכויותיכם הנ"ל ימכרו לצד ג' אלא אם תשלמו לזוכה את הסך של 185,602 ש"ח בתוך 20 יום מהיום.
מרדכי מרקוביץ, עו"ד כונס נכסים

המחלבה שלי בע"מ
ח.פ 51־132515־1
הודעה בדבר שינוי מטרות החברה
א – מתן הלוואות – ייעוץ פיננסי.
ב – השקעות בחברות פיננסיות.
ג – ניכיונות שיקים ושטרות.
המחלבה שלי בע"מ

הועדה המקומית לתכנון ולבניה רכס הכרמל
(שבשנת בוזהה, דלית אל כרמל – טל. 04־383355)
חוק התכנון והבניה התשכ"ה – 1965
[illegible] לפי סעיף 149 לחוק התכנון והבניה תשכ"ה־1965, כי להועדה [illegible] 35/95 חלקה [illegible]
[illegible]
כל הרואה עצמו נפגע על ידי אישור הבקשה הנ"ל, רשאי להגיש התנגדות למשרדי הועדה המקומית "רכס הכרמל" תוך 14 יום מתאריך פרסום זה.
[illegible], יו"ר הועדה המקומית רכס הכרמל

הועדה המקומית לתכנון ולבניה "הדרים"
הודעה לפי סעיף 149 לחוק התכנון והבניה התשכ"ה־1965
ניתנת בזה הודעה, כי הוגשה לועדה המקומית לדיון, בקשר להקלה בבית פרטי חד משפחתי – תוספת למבנה קיים בגוש 6445 חלקה 130 על ידי קארו אמירה וחיים.
מהות ההקלה המבוקשת: הגדלת שטחי מבנה מגורים במסגרת 6% המותרים לועדה לאשר בהקלה.
בעלים או מחזיקים בקרקע או בבנין, הרואים עצמם כעלולים להפגע מאישור הבקשה להקלה, רשאים להגיש התנגדותם המנומקת בכתב, לועדה המקומית תוך 21 ימים מתאריך פרסום זה.
ניתן לעיין בבקשה במשרדי הועדה המקומית בשעות הקבלה הרגילות.
תאריך: 14.09.95
צבי תירה, יו"ר הועדה המקומית לתכנון ולבניה "הדרים"

הודעות בעניין חוק תכנון ובנייה

אבלים
על מות חברה יקרה
נעמי לאופר ז"ל
לשעבר עובדת סניף מלמיה
ומביעים תנחומים לבני המשפחה
הנהלת מבטחים
ארגון הגמלאים עובדי מבטחים

הננו מודיעים בצער רב על פטירתו של
ישראל אביבי ז"ל
ההלויה נערכה אתמול, יום שלישי כ"ד באלול תשנ"ה 19/9/95 בבית הקברות שדה־יהושע (לשעבר כפר סמיר) בחלקת וותיקי ההגנה
השבעה בבית משפחת אביבי רח' מרגלית 22, חיפה
אשתו: שרה
בנו: אהרון אביבי וב"ב
בתו: טליה לויט וב"ב

עירית פתח־תקוה
הועדה המקומית לתכנון ולבניה פ"ת
הודעה
עפ"י סעיף 149 (1) לחוק התכנון והבניה תשכ"ה – 1965
ניתנת בזה הודעה, כי הוגשה לועדה המקומית לתכנון ולבניה פ"ת בקשה למתן הקלה בגוש 6381 חלקה 79 מגרש 2166 ברחוב הרב קוק א"י. מספר 15, ת.ר. 2383 לפי תוכנית המתאר החלקה הנ"ל נמצאת באזור מגורים ב' בו מותר 7 יח"ד.
בקשת בעלי החלקה היא להתיר להם דירה שמינית.
כל מי שיש לו התנגדות להקלה הנ"ל, יואיל להגישה לועדה תוך 15 יום מפרסום הודעה זו.
גיורא לב, יו"ר הועדה המקומית לתכנון ולבניה פ"ת

חוק התכנון והבניה, התשכ"ה־1965
מרחב תכנון מקומי שמעונים
הודעה בדבר אישור תכנית המהווה שנוי תכנית מתאר מקומית
נמסרת בזה הודעה, בהתאם לסעיף 117 לחוק התכנון והבניה, תשכ"ה 1965 בדבר אישור תכנית, המהווה שנוי תכנית מתאר מקומית הנקראת: "תכנית מספר 4/220/02/7". המהווה שינוי לתכניות הבאות: 220/02/7.
השטחים הכלולים בתכנית והמקום: ישוב: שגיב (שגב שלום) אזור מלאכה ותעשיה זעירה גושים 39772.
עיקרי הוראות התכנית: יצירת מסגרת תכנונית להקמת אזור מלאכה, תעשיה זעירה מגרשים למסחר ובנייני ציבור, על ידי קביעת יעודי קרקע ומגבלות בניה.
הודעה על הפקדת התכנית פורסמה בי"פ מספר 4284 התשנ"ה עמוד 2160 בתאריך 16/02/95.
התכנית האמורה נמצאת במשרדי הועדה המחוזית הדרום וכן במשרדי הועדה המקומית לתכנון ובניה שמעונים וכל המעונין רשאי לעיין בה, בימים ובשעות שהמשרדים האמורים פתוחים לקהל.
שלום דניגו, יו"ר הוועדה המחוזית לתכנון ובניה מחוז הדרום

חוק הליכי תכנון ובניה (הוראת שעה), התש"ן־1990
חוק התכנון והבניה, התשכ"ה־1965
מרחב תכנון מקומי דימונה
הודעה בדבר אישור תכנית המהווה שנוי תכנית מפורטת
נמסרת בזה הודעה, בהתאם לסעיף 5 (11) לחוק הליכי התכנון והבניה (הוראת שעה), התש"ן־1990, ובהתאם לסעיף 117 לחוק התכנון והבניה, התשכ"ה־1965 בדבר אישור תכנית, המהווה שנוי תכנית מפורטת הנקראת: "תכנית מספר 25/בת/56", המהווה שינוי לתכניות הבאות: מפורטת 4/106/03/25
השטחים הכלולים בתכנית והמקום: ישוב: דימונה גוש: 39503 לא מוסדר תל"ך 332/82 חלקה 40 (חלק).
עיקרי הוראות התכנית: יצירת מסגרת תכנונית להקמת אזור תעשיה ע"י איחוד וחלוקת מגרשים, שינויים ביעודי קרקע וקביעת הנחיות ומגבלות בניה.
הודעה על הפקדת התכנית פורסמה בעתונות ביום 09/08/95 ובילקוט הפרסומים מספר 4330 התשנ"ה עמוד 4691 בתאריך 27/08/95.
התכנית האמורה נמצאת במשרדי הועדה לבניה למגורים ולתעשיה, במשרדי הועדה המחוזית לתכנון ולבניה מחוז הדרום וכן במשרדי הועדה המקומית לתכנון ולבניה דימונה וכל המעוניין רשאי לעיין בה בימים ובשעות שהמשרדים האמורים פתוחים לקהל.
שלום דניגו, יו"ר הועדה לבניה למגורים ולתעשיה מחוז הדרום

תיק הוצל"פ: 3־94־08150־17
הזוכה: משכן – בנק הפועלים למשכנתאות בע"מ
אל החייבים: אופינגנדין לאוניד ת.ז. 308596113
אופינגנדין אוקסנה ת.ז. 308596162
ליאמין אלכסנדר ת.ז. 310384979
פריציאסיה דיאנה ת.ז. 304758683
הודעה על תהליך המצאה
דע כי הזוכה פנתה לראש ההוצאה לפועל כפר־סבא לביצוע משכנתא על זכויותיכם במקרקעין הידועים כדירה ברח' מעלה הבנים 301/12+13, מעלות. עליכם לשלם סך 301,730 ש"ח ריבית והפרשי הצמדה מ־18/9/95 בתוך 20 יום מהיום, שאם לא כן תימכר דירתכם לצד ג'.
מרדכי האן – מרקוביץ, עו"ד כונס נכסים

סימודן השקעות באגרות חוב - קרן נאמנות
הודעה על אסיפה כללית של בעלי היחידות בקרן
ניתנת בזה הודעה שאסיפה כללית של בעלי היחידות בסימודן השקעות באגרות חוב - קרן נאמנות תתכנס ביום א', כ' תשרי תשנ"ו, 1 באוקטובר 1995, שעה 11:00, במשרד מנהל הקרן סימודן ניהול קרנות (1990) בע"מ, ברחוב אחוזת בית 3, תל־אביב, כדי לאשר את הנוסח החדש של הסכם הקרן שיבוא במקום הסכם הקרן שעתה בתוקף.
השינויים בהסכם הקרן נעשו בחלקם כדי להתאימם להוראות חוק השקעות משותפות בנאמנות, התשנ"ד־1994 (להלן: "החוק") והתקנות שהותקנו על פיו, וכוללים, בין היתר, גם את השינויים הבאים:
1. מנהל הקרן יהיה רשאי לבצע בעבור הקרן, ללא צורך באישור אסיפה של בעלי היחידות, כל פעולה, עסקה והשקעה המותרות על פי דין, כל עוד אין בהסכם הקרן איסור לבצען.
2. מנהל הקרן רשאי מדי פעם לקבוע כי הקרן תהפוך לקרן מסוימת, ותחזור חלילה, ללא צורך באישור אסיפה של בעלי היחידות, ובלבד שתחילת השינוי תהיה רק בתחילת שנת הלוח האזרחי.
3. מנהל הקרן יהיה זכאי להוסיף על מחיר היחידה או לנכות ממחיר הפדיון תוספה בהתאם להוראות החוק.
4. נמחקו הוראות בדבר פיזור ההשקעות במספר מינימלי של תאגידים.
5. השינויים שלהלן יחולו לגבי אסיפות של בעלי יחידות שלא נקבעו לגביהן הוראות אחרות בחוק:
(א) מנהל הקרן יהיה רשאי לכנס אסיפה של בעלי היחידות לאחר מתן הודעה מוקדמת של 7 ימים לפחות, במקום: 10 ימים לפחות.
(ב) החלטה שהתקבלה ברוב של היחידות שבעליהן הצביעו באסיפה תחייב את כל בעלי היחידות, במקום: החלטה שהתקבלה ברוב של 75% של היחידות הנ"ל.
6. נקבעו הוראות בדבר משך כהונת הנאמן ונקבע כי אם הסתיימה כהונת הנאמן, יבחר מנהל הקרן נאמן אחר במקומו. בחירת הנאמן, משך כהונתו ותנאי כהונתו (למעט אם עלה שכרו על שכר הנאמן שקדם לו) אינם טעונים אישור אסיפה של בעלי היחידות.
7. אחת הנסיבות בהן תפורק הקרן, תהיה בתוקף החלטה של מנהל הקרן לפרק את הקרן, וזאת במקום: החלטה משותפת של מנהל הקרן והנאמן.
ניתן לעיין בנוסח החדש של הסכם הקרן, הכולל כאמור את השינויים שהוזכרו לעיל ושינויים אחרים להסכם הקרן הקיים, במשרד מנהל הקרן בשעות העבודה הרגילות, עד לכינוס האסיפה, ובמקרה שתתקיים אסיפה נדחית, עד לכינוס האסיפה הנדחית.
הנוסח החדש של הסכם הקרן כפוף לאישורו של הממונה על שוק ההון הביטוח והחסכון במשרד האוצר, או עובד משרד האוצר שהוא הסמיך לעניין זה, לאחר התייעצות עם יושב ראש רשות ניירות ערך, לכן יתכן שיחולו שינויים בנוסח החדש של ההסכם בהתאם לדרישת הרשויות האמורות. אם יסוכמו שינויים כאלו עם הרשויות וניתן יהיה להציגם בפני האסיפה, יהיה לעיין, כאמור לעיל, בנוסח המתוקן של ההסכם. אם לא יוסכם נוסח השינויים לפני כינוס האסיפה, תתבקש האסיפה לאשר את ההסכם כפוף לשינויים, אם יהיו כאלה, שיוסכם עליהם לאחר האסיפה.
אם כעבור חצי שעה מן המועד שנקבע לכינוס אסיפה לא ימצא מנין חוקי, תדחה האסיפה לשבוע אחד, לאותו יום בשבוע, לאותה שעה ולאותו מקום, והיה אם לא ימצא מנין חוקי עד לתום חצי שעה מן המועד שנקבע לכינוס האסיפה כאמור, יחשבו בעלי היחידות הנוכחים למנין חוקי.
רשאים להשתתף ולהצביע באסיפה:
1. מי שרשום כבעל יחידות בקרן בפנקס בעלי היחידות של מנהל הקרן.
2. מי שיציג באסיפה אישור מאת חבר בורסה שניתן לצורך השתתפות באסיפה, בדבר החזקת יחידות בקרן באמצעות חבר הבורסה (להלן: "אישור").
3. מי שבידו יפוי כח להצבעה מאת מי שרשאי להשתתף ולהצביע באסיפה כאמור לעיל, ובלבד שיפקיד, במשרד הנ"ל של מנהל הקרן, לפחות 48 שעות לפני המועד שנקבע לכינוס האסיפה, את יפוי הכח האמור ובמקרה שנותן יפוי הכח רשאי להשתתף ולהצביע באסיפה מכח אישור - יש להציג באסיפה את האישור.
מנהל הקרן:
סימודן ניהול קרנות (1990) בע"מ
כ"ה אלול, תשנ"ה
20 בספטמבר 1995

רבד בע"מ (להלן "החברה")
בהתאם לתשקיף החברה מיום 10 בנובמבר 1993 ניתנת בזאת הודעה כי המועד האחרון למימוש כתבי האופציה (סדרה 1) הינו 20 באוקטובר 1995 (ועד בכלל).
כל כתב אופציה (סדרה 1) ניתן למימוש למניה רגילה אחת בת 1.- ש"ח ע.נ. כנגד תשלום במזומן של מחיר מימוש בסך 13.90 ש"ח צמוד למדד המחירים לצרכן שפורסם בגין חודש אוקטובר 1993 (להלן "המדד היסודי").
מחיר המימוש יוגדל באופן יחסי למידת העליה של מדד המחירים לצרכן שיפורסם לפני תאריך המימוש של כתב האופציה (סדרה 1) לעומת המדד היסודי. בכל מקרה לא יפחת מחיר המימוש מסך של 13.90 ש"ח לכל כתב אופציה. נכון למועד הודעה זו מחיר המימוש כאמור הינו 16.80 ש"ח.
כתב אופציה שלא ימומש עד ליום 20.10.95 (ועד בכלל) יפקע, יהיה בטל ומבוטל ולא יקנה למחזיק בו כל זכות.
רבד בע"מ

עיריה פתח – תקוה
הועדה המקומית לתכנון ולבניה פ"ת
הודעה
עפ"י סעיף 149 (1) לחוק התכנון והבניה תשכ"ה – 1965
ניתנת בזה הודעה, כי הוגשה לועדה המקומית לתכנון ולבניה פ"ת בקשה למתן הקלה בגוש 6405 חלקה 57 מגרש ברחוב מנחם יעקב מספר 4 ת.ב. 7021 לפי תוכנית המתאר החלקה הנ"ל נמצאת באזור מגורים ב' בו מותר 4 קומות ע"ע העמודים על הגג, 12 יח"ד.
בקשת בעלי החלקה היא להתיר להם הבלטת גזוזטראות.
כל מי שיש לו התנגדות להקלה הנ"ל, יואיל להגישה לועדה תוך 15 יום מפרסום הודעה זו.
גיורא לב, יו"ר הועדה המקומית לתכנון ולבניה פ"ת

תיק הוצל"פ: 4־94־05455־17
הזוכה: משכן – בנק הפועלים למשכנתאות בע"מ
אל החייבים: חלושצ'וק סרגיי ת.ז. 310406350
חרשקוב ילנה ת.ז. 310406442
חרשקוב נינה ת.ז. 310406467
איזגילוב יוסף ת.ז. 306596354
הודעה על תהליך המצאה
דע כי הזוכה פנתה לראש ההוצאה לפועל כפר־סבא לביצוע משכנתא על זכויותיכם במקרקעין הידועים כחלקה 65/27 בגוש 10869 ברח' גאולה 30 חיפה. עליכם לשלם סך 283,552 ש"ח + ריבית והפרשי הצמדה מ־18/9/95 בתוך 20 יום מהיום, שאם לא כן תימכר דירתכם לצד ג'.
מרדכי האן – מרקוביץ, עו"ד כונס נכסים

תיק הוצל"פ: 1־95־03648־17
הזוכה: משכן – בנק הפועלים למשכנתאות בע"מ
אל החייבים: קפליטנוב בוריס ת.ז. 311848626
קפליטנוב חוה ת.ז. 311848634
נבזר יורי ת.ז. 306917378
הודעה על תהליך המצאה
דע כי הזוכה פנתה לראש ההוצאה לפועל כפר־סבא לביצוע משכנתא על זכויותיכם במקרקעין הידועים בגוש 13095 חלקה 15 ברח' השבעה 211/7 צפת. עליכם לשלם סך 231,082 ש"ח + ריבית והפרשי הצמדה מ־18/9/95 בתוך 20 יום מהיום, שאם לא כן תימכר דירתכם לצד ג'.
עפרית גולדשטיין ליזה, עו"ד כונסת נכסים

נכנס לתוקפו החוק המפשט תהליכי תכנון בוועדות הסטטוטוריות

מאת מיכל סלע

בימים אלה נכנס לתוקפו תיקון לחוק התכנון והבנייה האמור להקל את הליכי התכנון ברשות השונות, ולבטל ססבוכיות באופן שיענה על צרכי הפיתוח של המדינה הצפויה למשך עשרות השנים הבאות.

"במסיבת עיתונאים שכינסו אתמול בירושלים, הציגו אנשי משרד הפנים את עיקרי התיקון, הנקרא "תיקון 43". בליווי מצג טלוויזיוני המסביר את הליכי התכנון והפיסי במשרד הפנים.

שר הפנים, אהוד ברק, בדק על התיקון, המתחייב על פי צפי ישראל כמדינה האמורה לאכלס – עקב צפי דמוגראפי – עד שנת 2020, כ-8 מליון יהודים.

התיקונים בחוק התכנון והבנייה מאפשרים לפתוח את שערי היוזמה התכנונית לכל גורם. עד כה יכלו רק הוועדות המקומיות להכין תכנית ובנייה לפסוק ביוזמות כאלה.

תיקוני החוק מגדירים ומבהירים את חלוקת התפקידים והסמכויות של הוועדות המקומיות, הוועדות המחוזיות, המקצרים את משך זמן הדיון בכל תוכנית בכל רמת דיון.

התיקונים מחייבים, בין השאר, לסיים דיון בוועדה מקומית תוך 60 יום, כאשר התוכנית נמסרת בו זמנית גם לוועדה המחוזית. אם לא הסתיים הדיון בוועדה המקומית במועד, רשאית הוועדה המחוזית לדון בתוכנית.

ברמה המחוזית נדרשים חברי הוועדה, נציגי משרדי הממשלה השונים, להתייעץ ביניהם ולהציע תיקונים ושינויים בתוכניות המוגשות לפניהם, בטרם יתכנסו לישיבה המיוחדת לדיון בתוכנית מסוימת. גם הם מוגבלים במשך הזמן לדיון בכל תכנית מוצעת.

מנכ"ל משרד הפנים, עמרם קלעג'י, הפיץ חוזר מיוחד לראשי הרשויות המקומיות והאזוריות ובו הנחיות לפעולה על פי תיקוני החוק. משרד הפנים העמיד לרשות הרשויות המקומיות אמצעים ללמוד את נהלי התכנון החדשים ותקציבים להשתלמויות לעובדי הרשויות העוסקים בתכנון.

בתדריך לפני העיתונאים הציג ברק את תפיסת התכנון של משרד הפנים לעתיד הקרוב והרחוק "תכנון הוא צוואר הבקבוק בכל פיתוח, יש לו השלכות על כל תחומי החיים. הפתרון אינו יכול להיות על פי התפיסות הישנות".

בין הגורמים העיקריים המנחים את התכנון הלאומי מנה ברק את הצורך לאפשר לישראל להיות מדינה לכל היהודים, ואת ההכרח למנוע ממרכז הארץ להפוך לחבל הארץ הצפוף ביותר בעולם.

תפיסת היסוד הזאת מחייבת את פיתוח רחבי הארץ, בנייה של אמצעי תחבורה ותנועה שיאפשרו קשר מהיר וגמיש בין כל חלקי הארץ, הקמת אזורי תעשייה בעלי איכות חיים גבוהה, שמירה על ריאות ירוקות, ובעיקר: השלמה עם הצורך לבנות בתים גבוהים באיכות גבוהה, תוך עיצוב כללי תכנון ובנייה שימנעו הפיכתם לאזורי עוני.

בג"ץ: על המדינה לנמק אי הנפקת אג"ח המיועדות לקופות הגמל

בג"ץ הוציא אתמול צו על-תנאי המורה למדינה לנמק מדוע לא תנפיק אג"ח מיועדות לקופות התגמולים, כפי שהוצא לבקשת שבעה עמיתים בקופות הגמל, שעתרו בבקשה לחדש את הנפקת האג"ח המיועדות לקופות הגמל המפעליות, לאחר שהמדינה חתמה על הסדר הפנסיה עם קרנות הפנסיה.

בדיון שהיה היום בבג"ץ בהרכב השופטים אהרן ברק, גבריאל בך ודליה דורנר, אמר השופט ברק, על דעת הרכב הבג"ץ, כי לאחר קריאת העתירה ותשובתה של המדינה, סבור בג"ץ כי מסתמנות שאלות הנושא וחשיבותו, על המדינה לנמק באופן יסודי את סירובה לחדש הנפקת אג"ח המיועדות לקופות התגמולים. צו על-תנאי שהוציא בג"ץ קבע שתשובה המנומקת תומצא תוך 45 יום.

בעתירתם לחידוש האג"ח המיועדות טענו העותרים כי בעקבות הפסקת ההנפקה נאלצות קופות התגמולים להשקיע את כספיהן בניירות ערך הנסחרים בבורסה, וכך הפכה השקעה שהיתה חייבת להיות יציבה וסולידית – להשקעה ספקולטיבית. בתשובת המדינה לעתירה מצויין כי הרשויות לא דרשו ולא אילצו את קופות הגמל להשקיע בהשקעות ספקולטיביות, וכי בהשקעה בבורסה נכללים גם ניירות ערך סולידיים ביותר, כמו אג"ח סחירות של הממשלה ברמת סיכון נמוכה.

יצויין כי עתירה נוספת בעניין הסדר הפנסיה והפסקת הנפקת האג"ח המיועדות לחברות לביטוח חיים הוגשה בשבוע שעבר על ידי התאגדות החברות לביטוח חיים.

בבג"ץ מבקשת ההתאגדות שיוצא צו על תנאי נגד ממשלת ישראל, שר האוצר, הממונה על שוק ההון וההסתדרות הכללית, לנמק מדוע לא יקבעו כי החלטת הממשלה ממארס '95 בעניין הסדר קרנות הפנסיה בטלה ומבוטלת.

בתוך כך נודע כי גם באיגוד הבנקים התקבלה החלטה לעתור לבג"ץ לבטול אפלייתן של קופות הגמל הבנקאיות לאחר יישום הסדר הפנסיה והבטחת התשואה לקרנות הפנסיה.

ועד יישובי הגולן במשבר כספי

מיצג הגולן בוטל וצפוי צמצום בכוח האדם

מאת גונה קונן

ועד יישובי הגולן שרוי במשבר כספי חריף, עקב עיכוב העברת הכספים של המועצה המקומית קצרין והמועצה האזורית גולן. זאת, בשל העתירה לבג"ץ של שלום עכשיו שהצליחה להוציא צו ביניים להפסיק את רצף התרומות מיהודי ארה"ב. עכשיו הם מפנים את כספם ליש"ע, קראת אוסלו ב'.

"בגלל צו הביניים מבג"ץ, הודה חבר הוועד אורי הייצר, אשר ... כי ראשי המאבק נאלצו לבטל את המשך המבצע "עין 95" ולעצור המשך הפעלת המיצג הנודד של הגולן שיועד לנתניה ולחיפה. היום הוא משמש למעשה לנמרי, על מבשירי האורקליים המתבזבזים.

לא מן הנמנע שבקרוב גם יצטרכו לצמצם בכוח האדם שבמשרדי הוועד בקצרין, מאחר שאין כסף למשכורות. גם התוכנית להפיק סרט וידיאו להקרנה בבתי הקולנוע במקום הסרט שבמרכזו העיקרי מככב ראש הממשלה, הושהתה מחוסר מימון.

גורם נוסף התורם למשבר הכספי של ועד יישובי הגולן הוא הפסקת התרומות מיהודי ארה"ב. אלה הפנו את כיסם ליש"ע בשל הקיפאון במו"מ עם הסורים והרחבת המאבק נגד אוסלו ב'. לפי אנשי הוועד, אמנם מדובר ב'בשורות טובות', מאחר שהפסקת התרומות נובעת מירידת הגולן מעל סדר היום הציבורי.

אך מבחינת פעולותיו, הוועד סבור כי זו מכה רצינית משום שניסיון העבר מלמד שאסור להפסיק את פעולות ההסברה.

"אצלנו אי אפשר לדעת", אומרים אנשי הגולן, "מחר בבוקר אסור עלול להתעורר מתאום ולתפוש אותנו לא מוכנים".

הוצאת כספים מיותרת בקרן הפנסיה של פועלי הבניין

מאת חני פורשנר

האוצר והנהגת ההסתדרות גורמים לקרן הפנסיה של פועלי הבניין הוצאת כספי גדולה, כנראה שלא לצורך, כך מתגובה מטענות של כמה מאנשי הקרן והמעורבות של הנהגת ההסתדרות.

עומדת הנהלת הקרן לבחור מנכ"ל שיכנס בתפקידו חודשים אחדים – עד לאיחודה של הקרן עם קרן פנסיה אחרת אשר טרם נקבעה. לפי מקורות המצויים בעשה (יהודי דיבר), עלות ההעסקה צפויה להיות כחצי מיליון שקל לחצי שנה.

המקורות טוענים, כי הצעד הזה "תמוה דווקא כשהקרן מכירה ימות קשים לכספים ועתידה להיכנס לתוכנית הבראה כואבת, ועוד האיחוד הצפוי עם קרן אחרת – דווקא עכשיו צריך למנות מנהל כללי". הם ציינו, כי הדבר גם "תמוה, אם לשנות בלשון... מתחשבי יש לקרן סמנכ"ל, איש אקדמאי בעל ותק של כ-32 שנים בקרן הזה; הוא הוכיח את עצמו מבחינה ניהולית, שהרי מילא למעשה את מקומו של המנכ"ל הקודם במשך כשנה (וגם קודם לכן, בתקופות שהמנהל הקודם נעדר) ועשה זאת לשביעות רצון מלאה של כל הגורמים". שמו של הסמנכ"ל הזה הוא האג באמור.

יו"ר הנהלת הקרן, מזכיר הסת' פועלי הבניין ספי כהן, הגיב באמור לא עומד בראש הקרן, כאשר המנכ"ל הקודם (שילוח) התפטר, ההנהלה החליטה כי עוזר דין שמואל בורמן "יהיה המתאם המשותף בפעולות היומיומיות". עם זאת, כהן אומר כי "הטענות (שבמשתמש לעיל) צודקות עקרונית: הקרן בקשיים בכספים, ואם מדובר בכמה חודשים ואפשר להסתדר בכסף – אז כדאי לעשות כפי שמשתמע מן הטענות" (כלומר, למנות איש מבפנים, ללא עלויות שכר נוספות כה גבוהות).

ההמלצות למינוי מנכ"ל לקרן מצויה בידי ועדת שניים, שחבריה הם יו"ר האגף לאיגוד מקצועי בהסת' הכללית ח"כ עמיר פרץ, והוד לוויינגר. פרץ: "יכול להיות שהטענות צודקות. אבל הדין וחשבון של משרד האוצר (בדבר מצבה של הקרן) יצר רושם שיהיה עדיף למנות מישהו מן החוץ, אשר ייעל את הקרן באורח יותר גמיש. אנו מתאמצים למצוא מועמד כזה, כי אנו רוצים לשמור על יחסים טובים ושיתוף פעולה עם משרד האוצר".

סגן מזכיר הסת' פועלי הבניין ג'יהאד עאקל: "אני רואה את העניין בחומרה רבה, בלי כל קשר ללאומיותו של באמור. האם ריצוי האוצר הוא מטרה עליונה על פני החיסכון בעלויות?"

משרד האוצר לא השיב לשאלות.

שיתוף פעולה פורה בין מפעלי ים המלח והמשרד לאיכות הסביבה

מאת רמי שני

מפעלי ים המלח בונים תוכנית להכשרת נאמני איכות הסביבה מקרב עובדי המפעל. הקורס יתקיים בשיתוף עם המשרד לאיכות הסביבה ויעבירו אותו מדריכים שהומלצו על ידו. כך הודיע אתמול לעת ביקורו של השר לאיכות הסביבה יוסי שריד, במפעלי ים המלח.

במהלך הקורס ילמדו הנאמנים בנושאים הקשורים בבעיות איכות הסביבה אשר נוגעים לים המלח ואזורו, וכן טיפול בבעיות סביבתיות, מבצעות המקצועיות, השפעות, תקנות, תחיקה וספרות מקצועית.

שריד שיבח את ראשי המפעלים על פעילותם להורדת הרעש והאבק, כי רמת שיתוף הפעולה בין המפעלים למשרדו עלתה מאוד בחודשים האחרונים. "אין זה סוד, שלמשרד ולמפעלים היתה מערכת יחסים לא מתוקנת", אמר שריד "התנגדנו לחוק שנוסק בכנסת בעניין ים המלח, אולם לא נראה שנצליח לשנותו בכנסת הזאת.

"עם זאת, יש בהחלט השתרשות שיתוף פעולה הדוק בין המשרד למפעלים. יש שיפור בעשה ואין ספק שדברים שלא נעשו בעבר נעשים עכשיו. אנחנו שבעי רצון כי הדברים הולכים בדרך הנכונה".

במפעלי ים המלח הועמד בשנה האחרונה תקציב מיוחד להשקעות בנושאי איכות הסביבה בסדר גודל של למעלה מ-31 מיליוני דולרים. בתוך זה הותאם מפעל המגנזיום לתקנים מחמירים של איכות הסביבה, הקמת תחנת ניטור אוויר המקירים להשפעה על הסביבה.

כאשר להתאמת התקנים הישראליים לאירופאים אמר שריד "בישראל לא הבצאנו את הגלגל. לא צריך לאמץ את התקן המחמיר ביותר. צריך לאמץ את הממוצע האירופי". לדבריו, בקרוב תוגש לכנסת הצעת חוק בעניין תקני אוויר נקי, שכולל את כל תקני נקיון האוויר. "זה עולה כסף, אבל אין ברירה".

לדבריו, נעשות בימים אלה פעולות להורדת תקני הרעש בכבישים מ-67 דציבלים כמותר היום ל-64. "באוצר כועסים על כך – עד היום הביאו בחשבון את כל העלויות, למעט אלו הכרוכות באיכות הסביבה".

נסגרו שני משרדי נסיעות בהוראת שר התיירות

מאת אבשלום קווה

שר התיירות עוזי ברעם, הוציא אתמול צו סגירה לשני משרדי נסיעות. המשרדים הם "כוכב משולש" בבאר שבע ו"פלא גלובל" בתל-אביב, אשר עסקו עד כה במתן שירותי נסיעות ללא רשיון.

למשרדים אלו נשלחו בעבר כמה התראות לסגירת העסק או להפעלתם כחוק. לאחר ארכה שניתנה לשני משרדים אלו להגשת בקשה לרשיון לסוכנות נסיעות כחוק, אשר לא "נוצלה" על ידם להסדרת העניין, הוחלט להוציא צווי סגירה. לפני כמה שבועות נסגרו בהוראת השר שני משרדים.

השנה יישבר שיא ביבול האבוקדו

מאת עוזי דיין

השנה יישבר השיא ביבול האבוקדו והוא יעמוד על למעלה מ-80 אלף טונות פרי. בימים אלה החל קטיף האבוקדו, ומשלוח ראשון של עשרות טונות של פרי ייצא ביום ראשון הקרוב לשווקים באירופה.

השנה תייצא מועצת הפירות 60 אלף טונות אבוקדו לעומת 35 אלף טונות בשנה שעברה. עובדה זו מציבה את ישראל כיצואנית האבוקדו הגדולה בעולם.

לדברי מנהל תאגיד האבוקדו, בנימין רעיף, שיפורים בטכניקת גידול הפרי והאקלים הנוח ששרר בארץ הביאו לעונה מוצלחת.

ענף גידול האבוקדו, הוא ענף גידול הפירות הגדול בארץ. היקף המכירות יעמוד השנה על כ-80 מיליון דולר, לעומת כ-50 מיליון דולר בשנה שעברה.

לשווקים בארץ יגיע האבוקדו במוצאי ראש השנה ויישאר בשוק כ-8 חודשים.

ההכנסה המוערכת השנה מגידולי הכותנה היא 350 מיליון ש"ח. את הנתון הזה מסר אתמול רם ניצן מנכ"ל מועצת הכותנה, שקיים ביקור עם שר החקלאות סיור מיוחד בשטחי עמק יזרעאל.

ניצן אמר, כי השנה נזרעו כ-250 אלף דונם כותנה, כאשר 70% מהיבול מיועד לייצוא ו-30% לשוק המקומי. הכותנה הישראלית מהווה גורם שולי בכלל האספקה העולמית, אולם היא ידועה באיכותה הגבוהה. מגדלי הכותנה הישראלים מובילים בעולם בתוצאות המקצועיות הגבוהות ליחידת שטח ומשק מים.

בכלל זה, אומר ניצן, 80% מהיבול הנקטף היום כבר נמכר "על העץ". למעשה, הוסיף, נמכרו כבר קרוב ל-50% מהיבול של שנת '96 שייזרע במארס '96 וייקטף בעוד שנה.

היום – בחירות ראשונות למוסדות איגוד נהגי המוניות

מאת חני פורשנר

היום יתקיימו בחירות ראשונות למוסדות של איגוד נהגי המוניות. קבוצת עובדים זו אורגנה לאחרונה ביוזמת "הוועדה לארגון עצמאים" של ההסתדרות שבראשה עומד ב'אמן מוקלשי. מדובר ב-4,000 נהגים בכ-75 תחנות.

מוקלשי הבטיח, כי הארגון יפעל לפתרון "בעיות הנוגעות לציבור הנהגים כגון המצוקה שהתחקן על גג המונית ואמור להיות אמצעי לסיוע, אך אינו שומר את בעיות הביטחון של הנהגים קוי השירות ("אוטובוס ציבורי זעיר"), תשלומים מופרזים לביטוחי רכב ועוד".

עוד ציין, כי הנהגים – כמו העצמאים בכלל – יוכלו להצטרף לקרנות פנסיה. על תפקיד יו"ר איגוד נהגי המוניות מתמודדים חמישה מועמדים. לוועד העובדים 65 מועמדים שיתחרו על 24 מקומות.

הבחירות יתקיימו בבית ההסתדרות, רחוב ארלוזורוב 93 בתל-אביב, הערב בין השעות שש (18:00) ועשר (22:00) בדיוק.

הסיטונאים לא שילמו ליצרני הבדים הקטנים בענף הטקסטיל

מאת אילה זמרני

הנהלת אגף הטקסטיל בהתאחדות המלאכה והתעשייה, קובלת על מצב חריף, שבו מספר יצרנים גדולים ובינוניים, שעסקיהם התמוטטו, הנחיתו מכה קשה לענף הטקסטיל.

מהערכה ראשונית עולה, כי מדובר בחובות לספקים ולבנקים בסכום של למעלה מ-40 מיליון ש"ח.

את הנזק הכבד ביותר ספגו יצרני בדים וסריגים קטנים, אשר תוצרתם נועדה לסיטונאים הגדולים. סיטונאים אלה המשיכו לרכוש בדים למרות שידעו, כי אין ביכולתם לשלם לספקים הקטנים, כשהבנקים השתלטו על נכסי הסיטונאים, נותרו היצרנים הקטנים ללא מענים.

מהתאחדות המלאכה והתעשייה נמסר כי בעיה כאמור זו מהווה אינדיקציה נוספת למצב הקשה שבו נתון ענף הטקסטיל, מצב שנגרם גם כתוצאה מתהליך החשיפה ליבוא.

שערי קרנות הנאמנות ליום 19.9.95

שם הקרן	מחיר יחידה	מחיר פדיון	שינויים נומינליים: יומי בנקודות (3)	יומי באחוזים (3)	באחוזים מתחילת החודש (4)	באחוזים מתחילת השנה (4)	חודשי ממוצע (5)
מניות							
אוהדרין מניות	118.25	115.73	+0.40	+0.35	+0.51	+16.02	+1.74
אוצר מניות	84.20	82.70	+0.41	+0.50	+1.51	+11.32	+1.25
אוורות מניות	169.31	164.26	+1.03	+0.39	-0.69	-0.43	-0.05
אייל מניות המובילים	110.10	109.65	+0.55	+0.50	+0.04	+9.92	+1.10
אילנות שווקים	53.82	52.82	+0.48	+0.92	+0.53	+3.85	+0.44
אליסט מניות	893.35	872.02	+0.47	+0.05	-0.18	+12.79	+1.40
אמות	228.71	227.30	+0.68	+0.30	+1.03	+7.94	+0.89
אנקר	647.19	642.76	+2.30	+0.36	-0.30	+5.42	+0.61
אפיקים מניות	219.04	215.98	+1.00	+0.47	+1.29	+5.92	+0.67
אפסילון 36	71.93	70.97	+0.26	+0.37	-0.34	+0.50	+0.06
אפסילון מניות	145.16	143.14	+0.77	+0.54	+0.76	-4.31	-0.51
ארז	258.35	255.37	+0.52	+0.20	-0.41	+8.51	+0.95
אש	638.75	626.13	+2.34	+0.38	-1.15	+7.01	+0.79
אתגר	121.93	121.17	+0.40	+0.33	+0.74	+12.87	+1.41
בטוחה מניות	3797.90	3746.64	+7.17	+0.19	+0.92	+8.24	+0.92
בנין	158.27	157.25	+0.53	+0.34	-0.25	+3.94	+0.45
דוברת שדם מניות	81.74	80.01	+0.34	+0.43	+0.21	+11.65	+1.28
הראל–לביא מניות והפ'	104.90	102.85	+0.52	+0.51	-0.02	+3.11	+0.36
זמיר	634.46	627.41	+3.96	+0.64	-0.41	+4.23	+0.48
יגל	62.33	62.09	-0.02	-0.03	-0.45	-10.58	-1.29
כוכב	128.72	127.87	+0.28	+0.22	-0.74	+4.46	+0.51
כללי מניות הבכירים	128.13	126.41	+0.36	+0.29	+0.05	+23.22	+2.45
מביק	230.07	225.78	+1.55	+0.69	-2.16	+7.32	+0.82
מיטב אופציות	46.00	45.55	-0.01	-0.02	-0.83	+0.73	+0.08
מיטב מניות	164.35	162.39	+0.72	+0.45	-0.33	+5.70	+0.64
מעגל	75.13	74.45	+0.64	+0.87	+1.13	+16.64	+1.80
מפנן	97.35	96.55	+1.07	+1.11	+1.15	+12.49	+1.37
מרכזית מניות המובילים	58.86	58.32	+0.13	+0.22	+0.78	+0.24	+0.03
נילי	778.00	767.38	+0.64	+0.08	-0.38	+4.45	+0.51
עברנות	68.90	67.60	-0.04	-0.06	+0.01	+11.99	+1.32
נטיבה קוסמופול	50.66	50.32	+0.39	+0.78	+0.04	-2.65	-0.31
נשואה מניות	313.22	311.15	+1.01	+0.33	-0.50	+8.77	+0.98
סיגמדן מניות המובילים	108.93	107.36	+0.08	+0.07	-1.70	–	–
ספנות מניות	66.30	65.91	+0.45	+0.69	-0.12	+3.10	+0.35
עדיף	106.35	106.01	+0.51	+0.48	-1.76	+5.51	+0.62
עטרה פז	136.10	134.54	+0.31	+0.23	-0.08	+9.23	+1.03
עטרה שלהבת	167.90	166.65	+0.73	+0.44	-1.00	-4.13	-0.49
עטרה שני	80.46	79.98	+0.16	+0.20	+0.57	+6.81	+0.77
פיא אורט	868.51	863.33	+3.57	+0.42	-0.38	+9.29	+1.03
פיא זינוק	54.99	53.99	+0.14	+0.26	-2.16	+2.43	+0.28
פיא יהלום	833.18	828.11	+1.91	+0.23	-1.50	+5.53	+0.63
פיא מבלול	565.27	555.07	+2.10	+0.38	-0.13	+10.61	+1.18
פיא בנוף	122.02	119.74	+0.44	+0.37	-1.09	+0.25	+0.03
פסגות כבש לשלום	92.58	90.85	+0.48	+0.53	+1.09	+10.48	+1.16
פסגות מניות	595.25	584.05	+4.02	+0.69	+0.29	+9.78	+1.09
פסגה כל	70.00	68.69	+0.25	+0.37	+2.91	+15.64	+1.70
ציון בשאבים מניות המס'	125.15	124.24	+0.01	+0.01	-1.13	+11.99	+1.32
צמיחה מניות	477.75	474.73	+1.98	+0.42	-1.26	+9.79	+1.09
קפיטל מניות	76.52	75.49	+0.32	+0.43	+0.45	+6.41	+0.72
קרן זהב מניות	46.70	45.70	+0.03	+0.07	+0.35	-17.03	-2.14
רעם 90	215.77	211.02	+0.13	+0.06	-0.36	-3.98	-0.47
ששת	701.88	697.51	+2.61	+0.38	+0.34	+10.62	+1.18
תשואות–סופה	115.04	112.32	+0.80	+0.72	-2.34	+12.32	+1.35
מניות לפי שיטת מסחר							
אופק	97.16	96.55	+0.83	+8.87	-1.35	-14.66	-1.82
אילנות *פ	101.40	101.02	+0.64	+0.64	-3.19	+1.27	+0.15
אילנות כר"מ	148.71	147.79	+1.09	+0.74	+0.09	+7.43	+0.83
אליסט אסמכתא	116.79	114.05	+0.40	+0.35	-0.26	+13.65	+1.49
גל	82.98	81.83	+0.28	+0.34	-0.69	+10.30	+1.14
דולבין	1988.49	1951.88	+1.10	+0.06	+0.14	+10.69	+1.19
דוברת שדם כר"מ	102.08	99.96	+0.80	+0.81	-0.67	+9.20	+1.02
זיק	342.94	334.95	+2.04	-0.61	-1.38	+4.08	+0.46
מיטב כר"מ *	99.24	98.36	+0.81	+0.83	-1.16	-1.39	-0.16
מרכזית בשתינים	212.96	212.27	-0.46	-0.23	-0.26	-2.83	-0.33
פרץ	388.01	384.75	+0.91	+0.24	+1.77	+15.31	+1.66
ספנות כר"מ *	97.96	97.60	+0.81	+0.84	-2.16	-2.16	-0.25
עטרה כר"מ	1666.18	1649.34	+5.27	+0.32	-1.21	+3.68	+0.44
עטרה משתנים	1535.01	1517.25	+1.58	+0.10	+0.37	+13.16	+1.44
פיא גדולות	716.74	702.68	+1.34	+0.19	+0.06	+13.92	+1.52
פסגות ליכיים	239.39	236.10	+0.81	+0.34	+1.18	+15.08	+1.64
ציון מסאבים - כר"מ	99.09	98.39	+0.65	+0.67	-2.10	+8.20	+0.92
תוך	317.59	314.04	+0.76	+0.24	+0.42	+9.14	+1.02
מניות ענפי							
אוהדן חו"ל	75.69	74.05	–	–	-0.01	+1.66	+0.19
אהדרית דלין	199.75	195.49	+0.38	+0.19	-3.30	-1.02	-0.12
אוהדרית נפט וגז	118.35	115.88	+0.48	+0.42	-3.87	-28.34	-3.79
אילנות פיננסים	67.74	67.27	+0.51	+0.76	-0.24	+6.29	+0.71
אילנות תעשיות וס'	68.00	66.74	-0.04	-0.06	+1.29	+18.08	+1.94
אליסט תעשיות	276.36	269.73	+0.14	+0.05	-0.19	+12.47	+1.37
בריאות	62.02	61.12	+0.17	+0.28	-0.92	+9.73	+1.08
דגל	2295.19	2252.88	+2.82	+0.13	+0.57	+14.56	+1.59
זמן פק"ן	78.88	78.44	+8.93	+1.34	-2.11	+2.97	+0.34
[illegible]	83.41	81.87	+0.90	+1.11	-0.67	-2.30	-0.37
כימיקל פק"ן	87.78	87.26	+0.40	+0.11	-0.06	+13.95	+1.52
להק טלקום	107.09	106.44	+0.75	+0.71	-1.18	+0.10	+0.01
להק שונות	76.02	75.17	+0.50	+0.67	-0.08	+7.68	+0.86
להק הייטק	53.28	52.96	+0.60	+0.25	-1.25	-5.97	-0.71
מבנה	294.33	291.80	+2.03	+0.70	-1.60	+4.81	+0.55
מגוד פיננסי	80.73	80.06	+0.76	+0.96	+0.05	+9.28	+1.03
מגוד	1232.11	1221.14	+3.73	+0.31	+1.33	+12.71	+1.40
מגון	94.02	92.76	+0.24	+0.26	-0.48	+5.63	+0.64
משאבי טבע	55.22	54.22	-0.10	-0.18	-0.88	-7.82	-0.94
עטרה יצוא	67.89	67.06	-0.22	-0.33	-0.06	+9.88	+1.10
פיא 2000	68.19	66.94	+0.09	+0.13	+0.21	+17.44	+1.88
פסגות מקנם	72.28	70.93	-0.05	-0.07	+0.95	+13.40	+1.47
צמיחה תעשיה	199.83	197.60	+0.92	+0.47	-0.80	+13.58	+1.49
מניות המעו"ף							
אילנות מעוף	147.20	146.48	+0.29	+0.20	+1.03	+17.48	+1.88
כללי-מעו"ף	175.69	175.02	+0.33	+0.19	+1.03	+20.71	+2.20
מד מעוף	150.51	149.56	+0.33	+0.22	+1.08	+17.38	+1.87
מעלה מעו"ף	139.89	139.01	+0.26	+0.19	+0.89	+16.31	+1.77
מרכזית מעו"ף	148.59	148.23	+0.24	+0.16	+0.97	+22.11	+2.34
עטרה מעוף	155.59	155.00	+0.23	+0.15	+0.96	+17.18	+1.85
פיא מעוף	144.82	142.14	+0.34	+0.24	+0.84	+16.11	+1.75
גמישות							
אבוקה	1618.56	1588.74	+2.63	+0.17	-0.63	+4.21	+0.48
אביר	160.19	159.17	+0.27	+0.17	+0.03	+4.51	+0.51
אוהדרין גמישה	83.82	82.06	+0.09	+0.11	+0.95	-4.34	-0.51
אוצר גמישה	74.61	73.28	+0.22	+0.30	+1.51	+9.19	+1.03
אודית גמישה	399.52	391.98	+1.84	+0.47	-0.26	-1.63	-0.19
אילנות 90	190.20	186.67	+0.60	+0.32	+0.39	+11.42	+1.26
איפכב גמישה	114.62	112.63	-0.06	-0.05	+0.85	+16.37	+1.77
אליסט גמישה	565.94	552.24	-0.61	+0.11	-0.22	+11.08	+1.22
אסף	173.31	171.17	-0.32	-0.19	-0.75	+0.38	+0.04
אפיקים גמישה	143.90	141.96	+0.94	+0.67	+2.60	+11.11	+1.23
אפסילון גמישה *	107.44	106.89	+0.03	+0.03	+0.96	+7.36	+0.80
ברטון גמישה	70.50	70.14	+0.01	+0.01	+0.16	+4.37	+0.49
בזק גמישה	196.97	195.38	-0.23	-0.12	-0.76	+2.16	+0.25
בטוחה 30 פלוס	141.86	139.95	+1.36	+0.98	+0.09	+8.47	+0.95
בטוחה גמישה	2123.97	2094.92	+5.20	+0.25	+0.71	+5.29	+0.60
בנק-חקי גמישה	133.13	130.25	+0.13	+0.10	+0.28	+19.68	+2.10
דוברת שדם גמישה	132.94	131.08	+0.13	+0.10	+0.69	+13.78	+1.51
דוכיפה	563.47	559.95	+1.73	+0.31	-0.08	+4.91	+0.56
ולד אבינה גמישה	97.22	97.15	+0.23	+0.24	-1.31	+3.01	+0.34
ישורות	2481.65	2435.95	+5.82	+0.24	-1.74	+7.06	+0.79
יעד גמישה	83.82	82.94	+0.11	+0.13	-0.64	+13.98	+1.53
יקרים גמישה *	104.67	104.54	+0.24	+0.23	-0.19	+4.54	+0.52
כללי גמישה	1013.22	994.47	+1.19	+0.12	-0.76	+9.83	+1.09
לטסקין	438.49	433.19	+0.19	+0.04	-0.22	+11.83	+1.30
לפיד	1320.20	1295.72	+12.09	-0.93	-3.58	+0.49	+0.06
מנוף	1515.76	1502.93	+1.93	+0.13	+1.29	+8.62	+0.96
מד דינמי	112.61	111.64	+0.33	+0.30	+0.70	+8.72	+0.97
מוקד	2596.25	2573.66	+8.69	+0.34	+1.28	+11.95	+1.32
מיטב גמישה	1714.05	1698.40	+8.40	+0.50	-0.54	+7.44	+0.83
מירב	124.86	124.15	+0.52	+0.42	+1.26	+13.95	+1.51
מצפן	213.34	211.47	+0.71	+0.34	+1.27	+13.04	+1.43
מקפים גמישה 50	108.45	108.13	-0.16	-0.15	-0.17	+6.09	+0.69
סמה	611.40	602.61	+0.16	+0.03	+0.88	+8.08	+0.90
תן	177.01	174.61	-3.82	-0.47	-0.11	-9.06	-1.09
נשואה גמישה	1977.49	1964.56	+1.70	+0.09	-0.14	+8.70	+0.97
סיגמא גמישה	91.41	90.41	+0.44	+0.49	-0.50	+14.53	+1.58
עיט	170.49	168.15	+0.57	+0.34	+0.06	+18.47	+1.98
ענר	149.48	147.76	+0.31	+0.21	-0.09	+8.80	+0.98
ספנות גמישה *	103.61	103.27	-0.63	-0.61	-0.05	+1.47	+0.40
קינר פקד	166.80	165.70	-0.11	-0.07	+0.18	+9.07	+1.01
צידית	3109.00	3096.48	+2.53	+0.08	+0.11	+5.02	+0.57
פיא היובל	167.68	166.75	+0.03	-0.02	+0.08	+8.52	+0.95
פיא קלע	658.77	655.49	+1.06	+0.16	-0.01	+9.88	+1.10
צמוד	401.52	397.96	+0.16	+0.04	+0.29	+0.08	+0.01
פסגות 100	231.24	229.18	+0.75	+0.33	+1.84	+15.68	+1.70
פסגות גמישה	455.20	446.76	+1.95	+0.44	+0.30	+14.07	+1.54
ציון מקאבים גמישה	12267.96	12179.96	+1.91	+0.02	-1.50	+0.47	+0.05
צמיחה	2348.16	2315.63	+8.73	+0.38	-0.81	+7.66	+0.86
רמת גמישה	161.41	159.21	+1.93	+1.23	+1.84	+13.44	+1.49
שקמאי	138.91	138.04	+1.64	+1.20	-0.74	+0.87	+0.10
הדהד	2380.27	2376.14	+5.26	+0.22	+0.29	+9.01	+1.00
ני"ע ישראלים נסחרים בחו"ל							
אטלס I.P.C	114.61	112.86	-0.80	-0.70	+2.19	+27.45	+2.85
אילנות גלובוס	102.87	100.76	–	–	–	+31.97	+3.27
ישראל אמריקה	145.75	143.98	–	–	+4.80	+18.63	+2.00
להק דום	89.19	88.24	-0.67	-0.75	+2.62	+25.48	+2.66
מונדיאל	137.33	135.74	–	–	+1.94	+19.54	+2.09
עטרה כוף	80.35	79.07	–	–	+0.55	+25.59	+2.67
פיא עלמיה	89.59	88.30	–	–	+8.97	+17.42	+1.85
פריזה	103.23	100.50	-1.70	-1.66	-0.83	+22.29	+2.36
ניירות ערך זרים							
אילן $	178.06	173.16	–	–	–	+14.95	+1.63
אליסט אירופה	126.47	123.53	-0.77	-0.62	+0.02	+9.89	+1.10
אפיקים חו"ל	169.13	166.29	–	–	+1.55	+37.92	+3.79
בטוחה חו"ל	152.43	150.00	-0.95	-0.63	+0.83	+36.25	+3.65
דולר	190.54	188.00	–	–	+0.66	+3.92	+0.45
חו"ל	232.51	226.85	–	–	–	+20.52	+2.19
טל	322.25	320.06	-0.01	–	+0.87	+6.70	+0.79
להק קוסמוס $	111.72	111.42	-0.30	-0.27	+0.70	+10.69	+1.18
מורגן $	147.39	146.48	+0.07	+0.05	+2.25	+18.96	+2.03
מט"ח	192.01	189.25	-1.16	-0.61	-1.73	+12.43	+1.37
ספנות גולד'ן הו"ל	87.44	85.90	–	–	+0.82	+4.18	+0.48
פיא הול	349.31	346.68	–	–	+1.56	+13.52	+1.48
פיא סרגס $	143.81	141.80	–	–	+0.77	+8.25	+0.92
פיא סריגי $	105.34	103.94	–	–	+0.33	+9.46	+1.05
פסגות חו"ל	121.26	120.24	–	–	+2.13	+31.07	+3.18
קפיטל חו"ל	103.81	102.46	-0.40	-0.39	-0.39	+8.49	+0.95
רזון קוסמופול	155.96	135.37	+0.13	+8.88	+8.81	+11.08	+1.22
רשף	435.11	431.33	-0.33	-0.08	+1.37	+11.45	+1.26
תבל	986.40	973.09	–	–	+0.13	+10.58	+1.17
מט"ח							
אוצר יוניניגר *	187.44	185.48	+0.39	+0.37	+0.75	+5.72	+0.65
דולר	712.03	707.46	-0.67	-0.09	+0.60	+6.53	+0.74
חתימה	462.01	459.09	-0.92	-0.20	+0.58	+4.73	+0.54
מגד	736.60	730.26	+0.55	+0.08	+0.74	+7.05	+0.79
מיטב מט"ח	225.61	223.65	-0.26	-0.12	+0.78	+4.93	+0.56
מגבל פקי	140.65	140.65	-0.29	-0.21	+0.45	+6.10	+0.69
פיא עובד	126.91	124.60	-0.19	-0.15	-0.54	-4.26	-0.50
פסגות מט"ח	400.36	397.95	-0.85	-0.21	+1.19	+7.53	+0.84
פסגה עולם	140.56	139.72	-0.39	-0.28	+2.55	+19.51	+2.09
צבר	247.34	245.70	-0.22	-0.09	+0.61	+8.72	+0.97
מעורבות							
ברק	1988.58	1976.53	+3.20	+0.16	+0.34	+8.31	+0.93
מניין	1008.50	1000.24	+0.62	+0.06	-0.05	-1.51	-0.18
עטרה כולית	171.07	169.15	+0.05	+0.03	+0.37	+6.26	+0.71
פיא	5929.38	5820.84	+3.15	+0.05	-0.04	+7.43	+0.83
פסגות יציבה	426.11	422.57	+0.96	+0.23	-0.21	+6.15	+0.69
פסגה מעולה	469.13	460.64	+1.76	+8.38	+8.49	+10.92	+1.21
צמיח	541.40	538.05	+0.28	+0.05	+0.56	+6.19	+0.70
תמריץ פ.ק	71.71	71.27	+0.25	+0.35	-0.40	+5.09	+0.58
מדד ומניות							
אודן	3103.29	3045.95	+0.11	–	+1.00	+7.09	+0.80
ברוש	2432.00	2393.93	+5.08	+0.21	+0.35	+8.63	+0.96
פאמה	1129.41	1108.44	+4.49	+0.41	-0.78	+7.23	+0.81
אג"ח קונצרני							
אגם	338.13	331.96	+0.15	+0.05	+0.78	+7.86	+0.88
אהדרית אג"ח	140.33	137.91	+0.32	+0.23	+0.46	+4.87	+0.55
אייל אגח חברות	104.66	104.30	+0.16	+0.17	+0.47	+4.56	+0.51
אמירים	94.76	93.97	+0.23	+0.25	+0.20	+4.01	+0.46
אליסט חברות	213.58	209.60	+0.30	+0.14	+0.25	+5.45	+0.62
אפסילון אגח הבנקים	94.47	93.26	+0.04	+0.04	+0.20	-6.31	-0.75
הבדרה	874.42	864.58	+1.05	+0.12	+0.22	+3.72	+0.42
זלד אבילון אג"ח יציב	103.84	103.27	+0.27	+0.26	-0.03	+3.53	+0.40
כללי אגח ח	155.67	154.42	+0.08	+0.05	+0.50	+9.33	+1.04
מיטב אגח הסרוה/חברות	107.33	106.40	+0.08	+0.08	–	+6.67	+0.75
עטרה אג"ח להמרה	100.63	99.76	+0.13	+0.13	-0.06	+4.06	+0.46
פרוח	463.60	459.65	+0.30	+0.07	+0.87	+4.16	+0.47
נשואה אג"ח חברות	118.17	117.37	+0.35	+0.28	+0.51	+4.07	+0.46
עטרה שגב	74.92	74.46	+0.05	+0.07	-0.07	-1.99	-0.23
פיא אור	824.38	809.32	+0.82	+0.10	-0.03	+6.46	+0.73
פיא תנופה	290.15	284.78	-0.05	-0.02	+0.74	+6.40	+0.72
קשת	327.18	323.48	+0.28	+0.09	+0.74	+4.78	+0.54
שלדג	175.68	175.68	+0.20	+0.11	+0.64	+1.67	+0.19
אג"ח							
אוהדרין שקולה	107.73	107.08	+0.02	+0.02	+0.48	+4.72	+0.54
איתן	256.51	254.83	+0.08	+0.03	+0.56	+9.57	+1.06
אפיקים אג"ח	221.46	219.50	+1.87	+0.49	+2.31	+14.74	+1.60
אורנים	756.10	751.52	+1.74	+0.23	+0.59	+3.15	+0.36
בונד	136.46	134.64	+0.15	+0.11	+0.18	+3.14	+0.36
בטוחה אג"ח	2283.55	2252.63	+4.01	+0.18	+0.30	+3.38	+0.39
בלוך–רוטשילד אג"ח	114.71	113.03	-0.11	-0.10	-1.17	+8.75	+0.98
גיא	493.01	486.27	+0.23	+0.05	+0.53	+6.69	+0.75
הילה	406.25	406.25	+0.21	+0.05	+1.00	+7.72	+0.87
הראל לביא	170.57	168.11	+0.23	+0.14	+1.12	+2.83	+0.32
חלמיש	222.22	219.76	+0.08	+0.04	-0.44	-7.18	-0.86
יקב	202.74	200.97	+0.11	+0.05	+0.61	+6.97	+0.78
סיגמדן אג"ח	122.11	119.91	+0.16	+0.13	+0.03	+3.17	+0.36
עמיתל אג"ח	98.82	98.00	+0.12	+0.12	+1.06	+4.77	+0.54
פיא אופק	444.16	441.59	+0.23	+0.05	+0.99	+7.19	+0.81
פיא יוגה	176.15	172.94	-0.07	-0.04	+0.86	+5.60	+0.63
פיא עמיר	1066.12	1046.70	-0.97	-0.09	+0.75	+0.99	+0.11
צבל	215.26	213.17	+0.20	+0.09	+0.98	+2.71	+0.31
צבי	263.06	261.75	+0.14	+0.05	+0.68	+0.69	+0.08
ציון מקאבים אגח ומקס	1475.43	1463.91	-0.63	-0.04	-0.31	+3.94	+0.45
קפיטל אג"ח	111.34	110.49	+0.10	+0.09	+0.51	+11.00	+1.22
קהד	176.14	172.92	+0.09	+0.05	+1.03	+7.57	+0.85
שקולה	117.72	116.98	-0.07	-0.06	+0.47	+10.53	+1.17
תשואה–וו	112.94	112.05	+0.28	+0.25	+1.79	–	–
מדד ומט"ח							
אורית	158.98	156.08	-0.04	-0.03	+0.86	+0.73	+0.08
אלון	1605.18	1575.93	+0.38	+0.02	+1.00	+4.19	+0.48
אשל	571.88	561.29	+0.54	+0.10	+1.01	+7.69	+0.86
גורן	540.92	537.39	+0.30	+0.06	+0.47	+8.83	+0.98
דוברת שדם אג"ח	119.38	117.24	+0.05	+0.04	+0.72	+7.74	+0.87
מבחר	427.36	423.88	+0.31	+0.07	+1.03	+7.40	+0.83
מיסד	335.25	332.46	+0.09	+0.03	+1.06	+7.47	+0.84
סלקציה	230.44	229.01	-0.01	–	+0.44	+10.69	+1.18
ערבה	148.73	146.02	+0.10	+0.07	+1.12	-1.66	-0.19
פיא גביע	5032.54	4940.34	+5.96	+0.12	+0.45	+6.87	+0.77
פיא עתידה	255.36	250.66	-0.14	-0.06	+0.24	-0.18	-0.02
פסגה כל מדד	103.17	101.33	+0.13	+0.13	-0.24	+0.14	+0.01
שקד	246.31	241.74	+0.10	+0.04	+1.19	-1.72	-0.20
75% אג"ח מדינה							
אגוז	864.56	848.75	-0.24	-0.03	+0.85	+8.69	+0.97
אוצר אג"ח מדינה	117.84	115.66	+0.09	+0.08	+1.06	+7.94	+0.89
אוהדרית אג' מד'	324.54	320.39	+0.55	+0.17	+0.44	+6.51	+0.73
אלמות	306.11	304.13	-0.27	-0.09	+0.93	+5.19	+0.60
אליסט אג"ח	312.21	307.91	-0.08	-0.03	+0.58	+6.05	+0.68
אפסילון אג"ה	146.82	145.07	+0.10	+0.07	+0.79	+2.39	+0.27
בטוחה אג"ח מדינה	1802.46	1777.70	+1.83	+0.10	+1.13	+6.79	+0.76
גבע	317.20	312.85	-0.15	-0.05	+0.68	+5.47	+0.62
דוכן	183.68	181.64	+0.13	+0.07	+1.06	+7.64	+0.86
זוק אג"ח מדינה	100.68	99.43	–	–	+0.71	-10.42	-1.27
זהר	379.71	374.58	-0.10	-0.03	+0.86	+7.56	+0.85
זית	464.96	458.61	+0.25	+0.05	+0.90	+6.80	+0.76
ולד אג"ח מדינה	111.33	109.43	-0.02	-0.02	+0.71	+6.92	+0.76
יובל	558.09	554.54	+0.29	+0.05	+1.06	+8.07	+0.90
יקרה	445.25	440.25	-0.02	–	+1.20	+8.77	+0.98
כללי אג"ח מדינה	372.33	365.82	-0.33	-0.09	+0.75	+9.04	+1.01
כלל זהב	928.20	912.03	-0.33	-0.04	+0.61	+15.05	+1.64
לשם	1144.15	1131.34	+0.09	+0.01	+0.92	+6.87	+0.77
מבטח	1298.45	1287.77	+1.70	+0.13	+1.34	+7.26	+0.82
מיטב אג"ח	3717.67	3685.30	+1.93	+0.05	+0.71	+6.86	+0.77
מרום	4621.46	4583.08	+2.47	+0.05	+1.03	+7.01	+0.79
מרכזית אג"ח מדינה	105.62	104.86	+0.14	+0.13	+1.67	+9.34	+1.04
נשואה אג"ח מדינה	1036.86	1030.50	+1.39	+0.14	+0.75	+8.28	+0.93
סיגמא אג"ח מדינה *	109.69	108.37	+0.04	-0.04	+0.47	+8.55	+0.96
סלע	1060.81	1051.66	+0.52	+0.05	+0.93	+6.13	+0.69
סנונית	500.69	497.67	+0.39	+0.08	-1.18	+8.42	+0.94
ספנות אג"ח מדינה	113.33	112.89	+0.06	+0.05	+0.76	+6.50	+0.73
עטרה אג"ח מדינה	908.46	900.54	-0.26	-0.03	+0.69	+4.06	+0.46
עפרוני	419.00	417.41	-0.44	-0.11	+0.97	+0.58	+0.07
פיא צמיד	3520.29	3455.59	+1.32	+0.04	+1.03	+6.67	+0.75
פיא שפע	198.89	197.18	-0.07	-0.04	+0.74	+7.93	+0.89
פיא תרשיש	145.36	142.70	+0.09	+0.06	+0.06	-3.20	-0.38
פסגות מדד	417.37	409.75	+0.32	+0.08	+1.17	+8.62	+0.96
פסגות מלכי'	339.61	336.75	-0.07	-0.02	+0.90	+5.46	+0.62
פסגות המגיד	405.93	398.73	+0.31	+0.08	+0.87	+8.38	+0.94
צמיחה אג' מד'	1529.96	1510.89	+1.02	+0.07	+1.16	+7.08	+0.80
שביט	532.62	530.54	+0.14	+0.03	+1.37	+8.61	+0.96
שחר	149.29	148.38	+0.10	+0.07	+0.89	+7.73	+0.87
תמר	816.90	801.81	-0.04	–	+1.04	+6.15	+0.69
תפוח	543.52	540.25	+0.12	+0.02	+0.87	+6.69	+0.75
שיקלית							
אוריון שקלי	392.15	392.15	+0.31	+0.08	+0.44	+11.16	+1.23
אליסט בשקלים	110.51	110.24	+0.08	+0.07	+0.42	+10.23	+1.13
אפסילון בשקלים *	101.52	101.52	+0.01	+0.01	+0.55	+1.77	+0.20
בטוחה בשקלים *	100.00	100.00	+0.15	+0.15	+0.15	+0.15	+0.03
חץ	416.31	416.31	+0.37	+0.09	+0.53	+10.55	+1.17
כללי זמינה	122.07	122.07	+0.01	+0.01	+0.27	+12.46	+1.37
להק יקבל	128.84	128.49	+0.09	+0.07	+0.50	+11.11	+1.23
משכורת פלוס *	100.86	100.82	+0.03	+0.03	+0.52	+1.07	+0.12
סיגמדן ריבית *	102.49	102.49	+0.02	+0.02	+0.62	+2.75	+0.31
פיא חליפין	368.43	368.43	+0.15	+0.04	+0.44	+10.61	+1.17

11,043 ש"ח שולמו כהפרשי שכר לעובדות "מאקפל"

מאת חני פורשנר

במפעל מאקפל (בכפר מנדא) היו מקרים רבים של הפרת חוק שכר מינימום. במפעל זה היו לאחרונה סכסוכים נגד תנאי עבודה, שהעובדות הגדירו כ"מחפירים".

יחידת האכיפה במשרד העבודה והרווחה ערכה שם ביקורות ובדקה תלושי שכר. המפקחים סיכמו את הממצאים – ודרשו מאת בעלי המפעל כי 180 מן העובדות במפעל יקבלו הפרשי שכר שישלימו את שכרן לפי החוק, סך כל ההפרשים: 11,043 ש"ח.

בסיכום התקופה שעברה מתחילת השנה: התערבות יחידת האכיפה של משרד העבודה והרווחה הביאה לכך ששולמו עד כה 452,480 ש"ח בתור הפרשי שכר ל-2,331 עובדים ועובדות שלא קיבלו שכר מינימום בחברות עסקיות שונות.

מבט מן העיתון

נשר השקיעה 185 מיליון דולר בקו ייצור מלט יבש

מאת לוי מורב

למעלה מ־185 מיליון דולר השקיעה חברת נשר בהקמתו של קו ייצור חדש לייצור מלט במפעל ליד רמלה. קו ייצור זה, שייחנך היום על ידי ראש הממשלה יצחק רבין ושר המסחר והתעשייה מיכה חריש, יגדיל את תפוקת המלט של נשר ל־6 מיליון טונות, המיוצרים בשלושת מפעלי החברה.

הקמתו של הקו נמשכה כשלוש שנים וההשקעה הכוללת בו היא ההשקעה הפרטית הגדולה ביותר שבוצעה בישראל אי פעם.

יו"ר מועצת המנהלים של נשר, יוסי רוזן, ציין כי הקמתו של קו הייצור החדש נעשית במסגרת האסטרטגיה העסקית של החברה, להגדיל את כושר ייצור המלט על רקע הצפי לגידול בכמויות המלט שיידרשו בשנים הקרובות. רוזן ציין כי עידן השלום פותח אופקים חדשים ומחייב את נשר להיערך באופן שונה כדי לספק את הביקושים הן בתחומי ישראל והן באזור כולו.

קבוצת נשר היא יצרנית המלט הבלעדית בישראל. עד כה סיפקה נשר כ־95% מן הביקוש למלט בישראל, ואשתקד סיפקה החברה כ־4.6 מיליון טונות של מלט וייצאה כ־300 אלף טונות.

רוזן הדגיש כי עם תנופת קו הייצור החדש והגדלת התפוקה של החברה תוכל נשר לספק בקלות את כל דרישות השוק המקומי, ואף לייצא מלט לאזור כולל לאוטונומיה.

הכבשן (המיצור הקבול הגדול בתהליך הצילום) ואולם הבקרה, הגדול מארצות הברית בישראל, בקו הדבש של מפעל "נשר" ברמלה, שייחנך היום אתמול בהשתתפות ראש הממשלה יצחק רבין.

סל המטבעות ירד לשפל חדש:

4.7% מתחת לקו האמצע

מאת אמנון אסף

התיסוף היומי בשער השקל נמשך גם אתמול, הפעם בשיעור של שבע מאיות האחוז. כתוצאה מכך ירד שערו היציג של סל המטבעות לרמת שפל חדשה של 3.4300 ש"ח. רמה זו נמוכה ביותר מ־4.7 אחוזים מקו האמצע של השיפוע האלכסוני, רמת שפל שאינה זכורה כבר זמן רב.

מתחילת השנה פוחת השקל ביחס לסל המטבעות ב־1.9 אחוזים ואילו בשנה החולפת עלה הסל בשיעור נמוך עוד יותר, של כ־1.7 אחוזים בלבד. שער הדולר נותר אתמול ללא שינוי, ברמה של 3.0430 ש"ח. שער זה גבוה בכ־0.6 אחוזים בלבד מרמתו הממוצעת של הדולר בחודש ספטמבר בשנה שעברה.

בכל יתר המטבעות החשובים האחרים נמשכו גם אתמול הירידות הרגילות של הימים האחרונים: שער המארק הגרמני ירד בעשירית אחוז, ל־2.0450 ש"ח. גם הלירה שטרלינג ירדה בשיעור דומה ואילו בשער הין היפאני נרשמה ירידה חריגה של שבע עשיריות האחוז.

האוצר השלים את הצעת החוק להפעלת תוכנית האופציות

במסגרת התוכנית יופצו אופציות חינם לרכישת חברות ממשלתיות בהנחה

מאת אמנון אסף

משרד האוצר השלים את הכנת תזכיר החוק להפעלת תוכנית האופציות והוא הופץ השבוע בקרב כל הגורמים הנוגעים בדבר. לאחר קבלת ההערות מגורמים אלה, תגובש הצעת החוק שתוגש לאישור הכנסת במהלך מושב החורף הקרוב.

תוכנית האופציות גובשה לפני כחצי שנה על ידי ועדה בראשות מנכ"ל האוצר דוד ברודט. במסגרת התוכנית יקבל כל אחד מ־3.8 מיליון אזרחי המדינה הרשומים בפנקס הבוחרים חבילת אופציות, שתאפשר לו לרכוש בהנחה כמות מניות בחברות ממשלתיות ובבנקים שבהסדר.

האופציות יינתנו חינם והמקבלים אותן יוכלו להמיר אותן במניות תמורת תשלום מופחת, או למכור אותן בבורסה. ההטבה הגלומה בכל חבילת אופציות כזו נאמדת בכ־500 ש"ח.

תוכנית האופציות נועדה להאיץ את תהליך ההפרטה של הבנקים והחברות הממשלתיות. התמורה שתקבל המדינה ממכירת המניות תהיה נמוכה יותר מזו שהייתה מתקבלת באמצעות מכירה רגילה, אולם היא תאפשר לממשלה להיפטר מכמות גדולה של מניות במהירות גדולה יחסית.

החוק המוצע קובע, כי כל תמורה שתתקבל בדרך זו תשמש למימון הגירעון בתקציב המדינה. בכוונת האוצר להפעיל את תוכנית האופציות באמצע השנה הבאה, לפני תחילת מערכת הבחירות לכנסת.

אולם על פי הצעת החוק, נשמרת האפשרות להפעיל את החוק בשלבים.

בכל שלב תוענק חבילת אופציות בהרכב שיקבע שר האוצר. שר האוצר יהיה גם זה שיקבע את תוספת המימוש שיהיה על מקבלי האופציות לשלם כדי להמירן למניות. את הפצת האופציות לציבור ינהל בנק ישראל, שיקבל לצורך כך את פנקס הבוחרים ומרשם האוכלוסין ממשרד הפנים.

הבנק ישלח לזכאים הודעות על זכאותם לקבלת האופציות ועל הרכב החבילה שיקבלו. כן יפרט בנק ישראל בהודעתו את מועדי המימוש ואת המחיר שיש לשלם תמורתו. בנוסף להודעות שיישלחו בדואר, יפורסמו פרטי התוכנית גם ברשומות וגם בעיתונות היומית.

מכירת האופציות בבורסה והמכירה הראשונה של המניות שנרכשו באמצעותן יהיו פטורות ממס הכנסה. חוגים כלכליים העריכו אתמול, כי יכולת מימושה של תוכנית האופציות מוטלת עדיין בספק רב.

כך למשל, לא יוכלו מניות בנק הפועלים להיכלל בתוכנית לפני השלמת המהלך של מכירת גרעין השליטה בבנק. בעיה נוספת כרוכה במכירת מניות קונצרן כימיקלים לישראל, לאחר שהאוצר התחייב בפני ועדת הכספים של הכנסת שלא למכור את יתרת מניות הקונצרן שבידי המדינה.

הכנסת מתחברת למערכת שתספק קטעי עיתונים על מחשב

מאת אביבה זלצמן

מערכת מידע ממוחשבת של קטעי עיתונות תופעל בכנסת בימים הקרובים לשימושם של חברי הכנסת. המערכת אשר תוקם בספריית הכנסת, תאפשר לח"כים "לדפדף" בכל המידע הרלוונטי לעבודת הכנסת, כפי שמסופק על ידי מאגר המידע של "יפעת" – המרכז למידע תקשורתי.

מנכ"ל "יפעת" אפרים לפיד, מסר ל"דבר" כי מערכת "און ליין" יחידה מסוגה בעברית פותחה על־ידי חברת "יפעת" ונמצאת כיום בשימוש כמה גורמים מרכזיים במשק, כמו בנק ישראל, בנק הפועלים ובזק, כשכל אחד מהם מקבל את האינפורמציה הרלוונטית לו. בעתיד הקרוב יתחברו למערכת גם משרדי ממשלה שונים.

במערכת זו יכול המשתמש לשלוף מידע שפורסם בעיתונות בנושאים שונים, לפי מילת מפתח וחיפוש מלא בטקסט. שלא כמו ברשת ה"אינטרנט" שבה מידע הטקסט מתומלל, במערכת של "יפעת" יאוכסן המידע במחשב בצורתו המקורית, כפי שהופיע בעיתון.

הוסדרו 506 מיליון ש"ח מכלל חובות המושבים

מאת עוזי דיין

עד כה הוסדרו חובות בסך 506 מיליון ש"ח מסך כל חובות המושבים. נתון זה עולה מדו"ח לסיכום המחצית הראשונה של שנת 1995 שהגישה המינהלה להסדר החובות במושבים לשר האוצר ולשר החקלאות.

מהדו"ח עולה, כי את הסכום הזה שילמו 115 אגודות הכוללות כ־7,200 יחידות משק. הסכום ששולם הוא בערכים של 31.12.91 – המועד שנקבע בחוק גל.

מטה התיישבות עובדת מותח ביקורת חריפה על עבודת המינהלה. בהודעה שפירסם המטה נאמר, כי "קיים מצב שערורייתי שבו מקומים עובדי המינהלה חברי מושבים שהם מיוצגים כראשי מבוזה משפטית ושכנית. כתוצאה מזה נמסקים נגדם פסקי־דין שאין כל קשר בינם לבין החובות האמיתיים שלהם".

בתגובה אמר ראש המנהלה יוסי שי, כי הם נפגשו עם ראשי המטה וכי הם בודקים מקרים ספציפיים שהועלו בפגישה. הבדיקות טרם הושלמו.

בורסה איתן יעקבסו

עלייה מתונה במחזור נמוך

אתמול נרשמה מגמה של עליות שערים מתונות בשוק המניות. מדד המשתנים עלה בכ־0.3% לרמה של 205.6 נקודות. מדד המעו"ף עלה בכ־0.2% לרמה של 209.6 נקודות. מחזור המסחר הכולל במניות הסתכם בכ־90 מיליון שקל.

מחזורי המסחר הגדולים ביותר נרשמו במניות טבע ובזק. מבין הקונים במניות בזק אפשר לציין את חברת הברוקרים אופק. טבע ובזק נסגרו בעליות. ירידה בלטה במניות כלל אלקטרוניקה, בתגובה לירידה חדה של 4% במניות אינטל בניו יורק ביום שני בלילה. עלייה חדה בלטה במניות רב בריח בתגובה להמלצה חיובית של בנק ההשקעות הצרפתי, שצופה לשיפור משמעותי ברווחיות החברה.

עלייה מתונה נרשמה במניות מכתשים, עדיין בהשפעת ההמלצה החיובית של סלומון בראדרס לגבי מניות החברה.

עלייה חדה מאוד נרשמה במניות חברת הביטוח נסיול, המתאוששת זה היום השני ברציפות לאחר ירידות חדות מאוד בתקופה האחרונה. בעקבות העלייה במניות נסיול במשתנים, נרשמו עליות חדות מאוד במניות הדר והמניקס בכר"מ. בשוק ההון ממתינים להחלטת בנק ישראל בשאלת הריבית. הציפיות לגבי שיעור עליית הריבית נעות בתחום שבין אי העלאת ריבית להעלאה של 0.5%.

במקביל יש ניצנים של ציפיות לפיחות בשער השקל בשבועות הקרובים. אחד הסוחרים בבורסה העריך שהפיחות יבוצע לאחר החגים. מדד המעו"ף התקשה אתמול לשבור את רמת ה־210 נקודות. לפי הערכתו, מדד המעו"ף ינוע בימי המסחר הקרובים סביב הרמה של 210, עד פקיעת האופציות על מדד המעו"ף לסוף ספטמבר, ואת בתנאי שלא יהיו ארועים חיצוניים מיוחדים, ושלא יינקטו צעדים כלכליים שישפיעו לטובה על שוק המניות ושיגרמו לעליית מדד המעו"ף אל מעבר לרמה של 210.

בהקשר זה ראוי לציין שיש משקיעים שחוששים מלקנות "פוטים" על מדד המעו"ף כפוזיציה פתוחה, ואת מחשש שבמקרה של נקיטת צעדים כלכליים שישפיעו לחיוב על שוק המניות – פיחות וקיצוץ בתקציב המדינה – ה"פוטים" עלולים לרדת בחוזקה.

יחד עם זאת, יש משקיעים שקונים "פוטים" לצורכי הגנה מפני ירידות על פוזיציות קיימות במניות, או במסגרת אסטרטגיית השקעה בשוק המעו"ף, וכן לצורך סגירת פוזיציות פתוחות, שנוצרו כתוצאה מכתיבת "פוטים" בציפייה לעליית השוק. כמו כן יש משקיעים שקונים "פוטים" בציפייה לירידות.

בשוק צמודי המדד נרשמה מגמה מעורבת עם נטייה לעליות. בשוק צמודי הדולר נרשמה מגמה מעורבת עם נטייה לירידות.

אגרות חוב שחר ירדה אתמול והתשואה בה הגיעה כלפי מעלה את רמת ה־16%. במערכת קרנות הנאמנות לא הורגשה אתמול עלייה מיוחדת לרגל הפירוק הגדול של תוכניות חסכון, שיהיה היום.

אליהו חסון מונה לתפקיד מנכ"ל משרד התחבורה

מאת כתבנו הכלכלי

אליהו חסון מונה רשמית לתפקיד מנכ"ל משרד התחבורה. הממשלה אישרה אתמול את המינוי.

שר התחבורה, ישראל קיסר, המליץ על מינויו של חסון בשל נסיונו הרב בענף התחבורה ומומחיותו בתכנון כלכלי. המנכ"ל החדש שימש בתפקידים בכירים במערכות בנקאות בחו"ל, ובין השאר היה יועץ לבנקים גדולים בלטביה, קוסטה ריקה ואקוואדור.

אליהו חסון (51) היה בעבר מנהל אגף תכנון וכלכלה במשרד התחבורה. כמו כן שימש מנכ"ל חברת בנות של בנק לאומי, מנכ"ל בנק לאומי צרפת, מנהל תכנון של קבוצת כלל ומנהל תכנון מסחרי וחקר שווקים בחברת אל על.

מועצות הפועלים יוצאות נגד יו"ר ההסתדרות

"לא נקבל את התכתיבים המזיקים של חיים רמון"

מאת חני פורשנר

"לא נקבל את התכתיבים הלא רציניים המזיקים של חיים רמון" – אמר אתמול יו"ר חבר מזכירי מועצות הפועלים פיני קבלו (בית שאן), בתגובה על הכוונתו של הנהגת ההסתדרות לסגור את כל המועצות למשך תקופת החגים.

"בעבר", הסביר קבלו, "נהגנו לכנן תורנויות לכל מקרה, וכשהיה צורך (סכסוך, שביתה, משבר), התגייסנו לעבודה מלאה".

הוא ציין כי בעירו יש כעת ארבעה מצבים קשים בתחום יחסי עבודה: מפעל אחד פשט רגל והותיר 50 עובדים ברחוב, ושלושה מעסיקים (ביתן, יצרן תכשיטים אורה, התפירות הארכיאולוגיות) מצויים בסכסוכים ועיצומים ושביתות. "בית שאן אינה דוגמא יוצאת דופן. החגים אינם הפוגה במערכה שבין עובדים ומעבידים. ההיפך הוא הנכון".

קבלו התריע בפני יו"ר ההסתדרות הכללית שיימנע מהנחתת הוראות, ובפרט הוראות ספציפיות. "הוא לא ינהל פה דיקטטורה ולא יתייחס אלינו (נבחרי ציבור העובדים ביישובים השונים) בהתנשאות".

הוא הודיע כי ינחה את מזכירי המועצות שלא להיענות להוראתה של ההנהגה: "כל אחד יפעיל שיקול דעת, לפי המצב אצלו, ויפסיק את חופשותיהם של עובדי המועצה בהתאם לצרכים של הפועלים המועסקים", אמר קבלו.

דוברת הנהגת ההסתדרות הסבירה, כי ה"חופשה המאורגנת של עובדי בית ההסתדרות נובעת מכך שממילא יש בחודשיים הללו (ספטמבר־אוקטובר) הרבה ימי חופשה". היא ציינה, כי הפעולה דומה לשנה אשתקד והוסיפה כי "באיגוד המקצועי ובמחלקות השונות יושארו אנשי תורנות, וכך יהיה גם במועצות הפועלים. מספרי הטלפון של התורנויות פורסמו במודעות בתקשורת. בכל מקרה שיהיה צורך בטיפול או בעזרה, הדבר ייעשה ויינתן מענה מהיר בעת הצורך".

שוקי הון בעולם

מתחדשת העלייה בשער הדולר

מאת ביל בספי

אתמול הופיעו ביקושים דולריים ברחב שוקי המטבעות בעולם, הדולר עלה במיוחד מול הין היפאני. ההערכות שטענו שהירידה בשער הין תיבלם הוכחו כבלתי נכונות ואתמול נסחר הדולר תמורת 104.52 ין.

העלייה בשער הדולר אתמול מוסברת כמגמה טכנית בלבד, אך זוהי מגמה שנמשכת ימים רבים, ובכל הנראה לא תיפסק בקרוב. הירידה בשער הין מושפעת מהירידה בקצב הפעילות הכלכלית ביפאן ומהצעדים הרפלציוניים שעומדת לנקוט ממשלת יפן כדי להמריץ את הפעילות.

דומה תרחיש ששבה לרתק את השווקים מתפתח סביב המרק הגרמני, שהחל להיחלש לא רק מול הפרנק השוויצרי שסופג את מרבית ההיצעים, אלא גם מול מטבעות אירופיים אחרים.

להתפתחויות הללו היתה השפעה על שוקי המטבע בעולם ואתמול עלה הדולר לרמת שיא של 1.4905 מרק, 1.2097 פרנק שוויצרי, 104.52 יין, 5.1223 פרנק צרפתי. הלירה שטרלינג ירדה ל־1.5425 דולר.

שערי מטבעות חוץ לתאריך 19.09.95

המטבע	שער יציג	בנק לאומי מזומנים קניה	בנק לאומי מזומנים מכירה	בנק לאומי העברות והמחאות קניה	בנק לאומי העברות והמחאות מכירה	בנק הפועלים מזומנים קניה	בנק הפועלים מזומנים מכירה	בנק הפועלים העברות והמחאות קניה	בנק הפועלים העברות והמחאות מכירה	בנק דיסקונט מזומנים קניה	בנק דיסקונט מזומנים מכירה	בנק דיסקונט העברות והמחאות קניה	בנק דיסקונט העברות והמחאות מכירה
סל	3.4300												
1 דולר	3.0430	2.96	3.12	3.0196	3.0684	2.97	3.11	3.0143	3.0630	2.97	3.11	3.0166	3.0656
1 לישט"ש	4.7005	4.58	4.81	4.6640	4.7393	4.60	4.82	[illegible]	[illegible]	4.64	4.85	4.6602	[illegible]
1 מארק גרמני	2.0450	1.99	2.10	2.0290	2.0618	2.00	2.10	2.0278	2.0606	1.99	2.09	2.0262	2.0591
1 פרנק צרפתי	0.5950	[illegible]	[illegible]	0.5904	0.6000	0.57	0.61	0.5887	0.5982	0.55	0.61	[illegible]	[illegible]
1 גולדן הולנדי	1.8251	1.78	1.87	1.8114	1.8407	1.78	1.86	1.8063	1.8355	1.78	1.87	1.8098	1.8391
1 פרנק שוויצרי	2.5205	[illegible]	[illegible]	2.5007	2.5411	2.47	2.59	2.4995	2.5399	2.46	2.58	[illegible]	[illegible]
1 כתר שוודי	0.4236	0.41	0.44	0.4205	–	0.41	0.44	0.4195	0.4264	0.41	0.44	0.4199	0.4271
1 כתר נורבגי	0.4680	[illegible]	[illegible]	0.4647	0.4722	[illegible]	[illegible]	[illegible]	[illegible]	0.46	0.48	[illegible]	[illegible]
1 כתר דני	0.5279	0.51	0.54	0.5240	0.5325	0.52	0.54	0.5225	0.5310	0.52	0.55	0.5234	0.5320
1 מרק פיני	0.6863	0.67	0.71	0.6837	0.6927	0.67	0.70	0.6798	0.6909	0.67	0.70	[illegible]	[illegible]
1 דולר קנדי	2.2337	2.17	2.29	2.2173	2.2531	2.18	2.28	2.2126	2.2484	2.18	2.28	2.2150	2.2510
1 דולר אוסטרלי	2.3162	2.25	2.37	2.2977	2.3348	2.22	2.38	2.2925	2.3296	[illegible]	2.57	[illegible]	[illegible]
1 ראנד דרא"פ	0.8275	0.74	0.84	0.8212	0.8345	0.66	0.84	0.8196	0.8329	0.65	0.80	0.8206	0.8341
10 פרנקים בלגיים	[illegible]	0.96	1.02	0.9863	1.0023	0.96	1.02	[illegible]	[illegible]	0.97	1.02	[illegible]	[illegible]
10 שילינג אוסטריים	2.9068	2.83	2.18	2.8850	2.9316	2.83	2.97	2.8769	2.9234	2.86	3.00	2.8808	2.9275
1000 לירות איטלקיות	1.8639	1.83	1.93	1.8683	1.8985	1.83	1.95	1.8676	1.8978	1.86	1.95	[illegible]	[illegible]
100 יינים יפנים	2.9203	2.84	2.99	2.8955	2.9423	2.84	2.98	2.8873	2.9339	2.85	2.98	2.898	2.9398
1 דינר ירדני	4.2754	4.11	4.39	–	–	4.10	4.36	–	–	–	–	–	–
1 לירה מצרית	0.9585	0.86	0.93	–	–	0.86	0.92	–	–	–	–	–	–
ECU	3.8346	–	–	3.8070	3.8685	–	–	3.7937	3.8550	–	–	3.802	3.8648
1 פאונד אירלנד	–	4.68	4.91	4.7620	–	–	–	4.7518	4.8286	4.69	4.91	4.759	4.8364
100 פסטה ספרד	2.3918	2.33	2.45	2.3727	2.4110	2.34	2.50	2.3668	2.4051	2.36	2.47	2.373	2.4123
1 ניו זילנד	–	1.95	2.05	1.9847	2.0168	–	–	1.9812	2.0132	–	–	–	–
100 דרכמה יוונית	–	–	–	–	–	1.25	1.38	1.2583	1.2797	–	–	–	–
100 לירות לבנוניות	0.1870	–	–	–	–	0.20	0.30	–	–	–	–	–	–
1 דולר הונג קונג	–	–	–	–	–	–	–	–	–	–	–	–	–
1 דולר סינגפור	–	–	–	2.0818	2.1154	–	–	2.0781	2.1117	–	–	–	–
3000 לירה טורקית	–	–	–	–	–	–	–	–	–	–	–	–	–
1 לירה קפריסין	–	–	–	–	–	–	–	–	–	–	–	–	–

היום בבורסה

ריכוז תוצאות המסחר במניות

שם הענף	עליה	ירידה	בלי שנוי	סה"כ	תמורה באלפי ש"ח	תמורה באלפי $	סה"כ ב־%
מניות רשומות	363	266	428	1057	89101	29281	100
בנקים וחברות אחזקה	5	2	10	17	6458	2122	7.2
בנקים למשכנתאות	11	2	7	20	876	288	1
חברות וסוכנויות ביטוח	15	7	7	29	3538	1160	4
מסחר ושירותים	77	48	91	216	14363	4720	16.1
נדל"ן, בינוי, פיתוח וחקלאות	63	70	92	225	8110	2665	9.1
חברות תעשיה	133	92	148	373	39183	12876	44
חברות להשקעה ולאחזקות	50	39	67	156	15829	5202	17.8
חברות חיפושי נפט וגז	9	6	6	21	753	247	0.8
רשימה מקבילה	118	100	165	383	6494	2134	7.3
כר"מ	311	240	406	957	20872	6859	
מ.ר.צ. + משתנים	52	26	22	100	68229	22421	
מ.ר.צ.	36	23	41	100	28015	9206	
משתנים	45	23	16	84	40213	13215	

המניות הבולטות במשתנים

הטובות		הגרועות	
נסיול	+9.5	קרדן השקעות 5	−6.5
טפחות רגיל 1	+6.0	כלל אלקטרוניקה	−3.0
רב בריח	+5.0	רומזין 1	−2.7
אלקו החזקות	+4.3	אלרון 3	−2.2
אלקטרה צריכה	+2.8	מליבו 5	−2.2
ציודות	+2.5	משוב מחשי 1	−2.0
דובאר 5	+2.5	פטרוכימים	−2.0
פיבי	+2.3	כימיקלים לישראל	−1.7
אגיס	+2.3	קווי אשראי	−1.7
אקרשטיין תעשי'	+2.3	תאפ 10	−1.7

המניות הבולטות בכ.ר.מ.

הטובות		הגרועות	
הדר 1	+10.0	שף	−10.0
פרינט אוף סייל	+10.0	דנאל גרופ	−10.0
הדר 5	+10.0	דלי 1	−10.0
נסיול בכורה	+10.0	נמביט	−10.0
ארזים 1	+10.0	ליודים	−8.0
הד ארצי	+10.0	דובאר משאבים	−7.2
מיטבית	+10.0	אליצקי	−6.5
אמפא השקי' 0.5	+9.5	מגאסון	−6.2
אלרן 1 ש'	+9.3	מן 1	−6.0
אסטיגי	+9.0	אופטימה	−6.0

האופציות הבולטות

הטובות		הגרועות	
מוצרי מעברות אופ	+200.0	אדיסי אופ 1	−77.5
פרג אופ 1	+20.5	לוננהל אופ' 1	−39.0
ציונוסל אופ 1	+20.0	קווי אשראי אופ 2	−38.7
עצמון אופ'	+15.0	אליצקי אופ' 1	−36.0
גזית אופ' 4	+12.3	טל כבלים אופ 2	−26.5
לפידות אופ 1	+11.3	סאני אופ 1	−25.5
אינטרקוסמא אופ 1	+10.0	חגיי אופ' 1	−15.3
לפידות אר 1	+10.0	דביטקס אופ' 1	−11.5
מלונות אפרי אופ	+10.0	כפרית אופ א	−10.0
בריטל אופ' 1	+10.0	לגו אופ 1	−10.0

המניות בעלות המחזור הגבוה ביותר

המניה	מחזור באלפי $	המניה	מחזור באלפי $
טבע 1	2106.73	אידיבי אחזקות	504.43
בזק 1	1911.90	אלקו החזקות	482.63
אפריקה ישראל 0.1	1658.50	פועלים	471.46
כלל אלקטרוניקה	936.32	רב בריח	431.87
לאומי	912.99	אלקטרה צריכה	431.05
כור א"ח ו'	715.14	איטונג 1	409.43
דיסקונט השקעות	708.97	כלל ביטוח	403.81
כור 1	620.72	עלית 5	345.79
פטרוכימים	611.76	כימיקלים לישראל	338.54
כלל תעשיות 1	571.73	שופרסל ב'	324.30

המסחר במדד המשתנים

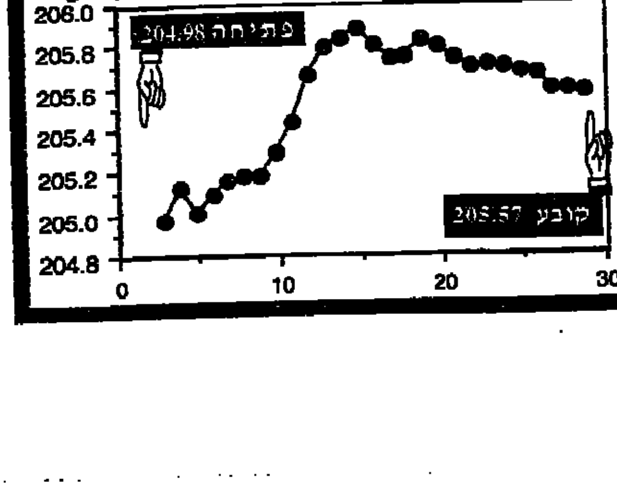

המשתנים ליום 19.9.95

המניה	שער בנקודות	שינוי בנקודות	שינוי כ־%	שער יומי נמוך כ־%	שער יומי גבוה ב־%	שער	מחזור באלפי $ ת.ב.
אגיס	2550.0	+56.0	+2.3	102.25	102.50	2550.0	45.8
אגן	5094.0	−13.0	−0.2	99.75	99.75	5094.0	207.2
אגרובין	2131.0					2131.0	35.5
אוסיף	7960.0			100.00	100.80	7960.0	121.4
אודין 0.1	488.0	−7.0	−1.5	99.25	100.80	485.0	98.2
אורמת 1	554.0	+8.0	+1.5	102.00	102.00	553.0	158.9
אורים 1	3863.0	+38.0	+1.0	101.00	101.00	3863.0	203.1
אידיבי אחזקות	1060.0	+13.0	+1.3	100.75	101.25	1060.0	504.4
אידיבי פיתוח	5235.0			99.75	100.25	5235.0	172.3
איטונג 1	976.0	+2.0	+0.3	100.00	100.50	974.0	409.4
אלביט 3	21543.0	−218.0	−1.0	99.00	99.50	21543.0	176.8
אלקו החזקות	13300.0	+542.0	+4.3	103.00	105.00	13141.0	487.8
אלקטרה צריכה	3984.0	+107.0	+2.8	101.50	102.75	3916.0	431.1
אלרון 3	11210.0	−258.0	−2.2	98.00	98.00	11181.0	141.3
אמת	2261.0	+17.0	+0.8	100.50	101.00	2261.0	100.1
אפריקה א"ח 4	106.5					106.5	18.7
אפריקה ישראל 1	369327.0	+3657.0	+1.0	101.00	101.25	369327.0	160.2
אפריקה ישראל 0.1	414692.0	+4106.0	+1.0	100.50	101.50	412639.0	1658.5
אקרשטיין תעשי'	498.0	+11.0	+2.3	101.00	102.50	500.0	109.9
בזק 1	916.0	+16.0	+1.8	100.50	101.75	900.0	911.9
בינלאומי 1	36979.0	+636.0	+1.8	101.50	102.00	36343.0	190.9
בינלאומי 5	36931.0	+92.0	+0.3	101.00	101.00	36840.0	66.9
ברום	2254.0	−6.0	−0.2	100.50	100.50	2254.0	76.4
בתן 1	2366.0	+35.0	+1.5			2366.0	25.7
גרנית	478.0	+1.0	+0.3	100.00	100.00	478.0	25.9
גרנית א"ח 2	111.0					111.0	13.9
דגש 1	1044.0	+20.0	+2.0	102.00	102.25	1042.0	60.7
דיסקונט השקעות	19860.0			100.00	100.25	19860.0	709.0
דיסקונט משכ'	20098.0	+198.0	+1.0			20006.0	88.9
דלק 0.1	8800.0			100.00	100.25	8800.0	89.7
דובאר 5	2614.0	+64.0	+2.5	101.50	103.50	2563.0	33.8
הכשרת הישוב	903.0	−9.0	−1.0	98.00	99.00	903.0	110.0
חברה לישראל 1	22548.0			100.00	101.00	22548.0	242.8
חברה לישראל 5	21130.0	+53.0	+0.3	100.25	100.25	21130.0	47.0
חנל 1	5.0	+0.1	+1.3	101.25	102.00	4.9	62.7
טבע 1	117564.0	+585.0	+0.5	100.00	100.50	116979.0	106.7
טמפו 1	1235.0	−3.0	−0.2	99.00	100.50	1232.0	74.4
טפחות רגיל 1	182029.0	+10304.0	[redacted]			182029.0	26.3
יואל 1	87.0	+1.5	+2.0	102.00	102.00	87.0	41.6
ים המלח 0.1	810.0			99.00	100.00	810.0	49.9
יצוא השקי' 1	1309.0	−20.0	−1.5	97.50	98.50	1316.0	97.5
ישראמקו	2.4		+0.8	102.00	102.25	2.4	26.0
כבלים 0.25	1899.0	+5.0	+0.3	100.50	100.75	1899.0	52.1
כור 1	28908.0	−72.0	−0.2	99.00	100.00	28980.0	620.7
כור א"ח ו'	116.0	+0.5	+0.3	100.25	100.25	115.5	715.1
כור אופ' 2	6857.0	+200.0	+3.0			6857.0	16.5
כימיקלים לישראל	224.0	−4.0	−1.7	98.00	99.00	227.0	338.5
כיתן	766.0	−8.0	−1.0			766.0	77.3
כללית ירושלים	1104.0	−14.0	−1.2	98.50	98.75	1098.0	220.3
כלל אלקטרוניקה	37367.0	−1156.0	−3.0	97.00	97.50	37560.0	936.3
כלל ביטוח	1493.0	+11.0	+0.8	100.50	101.00	1497.0	403.8
כלל ישראל 10	7959.0			100.00	100.00	7959.0	109.0
כלל סחר 1	749.0	−6.0	−0.7	99.00	99.25	751.0	82.4
כלל תעשיות 1	1852.0			100.00	101.00	1852.0	571.7
כללי 1	8887.0	+22.0	+0.3	100.25	100.25	8887.0	27.8
לאומי	440.0	−2.0	−0.5	99.50	100.50	442.0	913.0
ליפשיץ	249.0	+1.0	+0.5	100.00	103.00	248.0	40.0
מאיר עזרא 1	1315.0	+3.0	+0.3	100.00	101.00	1312.0	33.4
מבטח שמיר 1	1478.0					1478.0	25.9
מבני תעשיה	396.0	+6.0	+1.5	101.25	102.25	394.0	294.9
מהדרין 1	7697.0					7697.0	18.8
מכתשים	1777.0	+18.0	+1.0	100.50	101.00	1759.0	309.2
מליבו 5	789.0	−18.0	−2.2	97.50	98.25	805.0	161.8
מגן 1	758.0	+8.0	+1.0	101.00	101.00	758.0	190.4
מפעלי מלחה	327.0					327.0	46.5
משוב מחשי 1	396.0	−8.0	−2.0			396.0	15.9
משכן ב 1	31145.0	+155.0	+0.5	100.50	100.50	31145.0	53.0
נייר חדרה	16424.0			100.00	100.00	16424.0	102.6
נכסים ובנין	19769.0	−99.8	−4.5	99.50	99.75	19769.0	58.6
נסיול	285.0	+25.0	[redacted]	105.50	110.00	286.0	259.6
נפטא	446.0			100.00	100.00	446.0	20.8
נפטא חבק א"ח 5	116.0	+2.5	+2.0			116.0	3.8
ספנות 1	1620.0			100.50	100.50	1620.0	27.1
סקום	325.0	+3.0	+1.0	101.00	101.50	325.0	87.0
עלית 5	1290.0			99.75	100.00	1290.0	345.8
[illegible] 5	6556.0	−66.0	−1.0			6556.0	18.6
פולגת ב	279.0			100.00	100.00	279.0	25.7
פועלים השק' 1	9032.0			100.00	100.00	9032.0	98.1
פועלים	527.0			99.75	100.50	527.0	471.5
פורמולה 1	1622.0	+4.0	+0.3			1622.0	78.3
פטרוכימים	1749.0	−36.0	−2.0	97.25	98.50	1740.0	611.8
פיבי	45447.0	+1000.0	+2.3	101.75	101.50	45114.0	306.9
פמפורט	587.0	+3.0	+0.5	101.00	101.50	584.0	45.6
פקר פלדה 1	14794.0	+37.0	+0.3	99.75	99.75	14831.0	30.2
פריון 0.2	9849.0	+169.0	+1.8			9849.0	18.0
פריקלאס 1	2316.0			99.25	99.25	2316.0	60.0
ציודות	771.0	+19.0	+2.5	102.50	102.50	771.0	28.0
קווי אשראי	85.0	−1.5	−1.7	97.75	98.00	85.0	32.4
קרדן השקעות 5	352.0	−24.0	−6.5	94.00	94.00	351.0	72.4
קרור הספקה	1974.0	+10.0	+0.5	100.25	101.00	1964.0	70.4
רב בריח	1202.0	+57.0	[redacted]	104.00	106.25	1191.0	431.9
רומזין 1	2871.0	−81.0	−2.7	97.00	98.00	2863.0	113.7
רשת הרבוע הכחול	1955.0	+34.0	+1.8	101.00	102.00	1921.0	251.6
שופרסל ב'	6095.0	+30.0	+0.5	100.25	100.50	6065.0	324.3
שלמון א 1	11198.0	+56.0	+0.5	100.50	100.75	11170.0	34.6
שקם	214.0	−1.0	−0.5	98.00	100.00	215.0	180.6
שקם בזק א"ח 4	140.5	+1.5	+1.0	100.50	101.00	139.0	156.6
תאם 10	1214.0	−22.0	−1.7	98.00	98.50	1233.0	159.9
תאם 5	347.0	+6.0	+1.8	101.00	102.25	341.0	136.2
תדיראן	1143.0	−3.0	−0.2	100.00	100.00	1140.0	88.7

דבר היום

הישג גדול לשני הצדדים

הדיונים המרתוניים שניהל שר החוץ שמעון פרס ויושב־ראש הרשות הפלסטינית יאסר ערפאת מקיימים בשבועות האחרונים במלון הילטון בטאבה מתקרבים, ככל הנראה, לסיומם המוצלח. מאות שעות של דיונים בין חברי שתי המשלחות, עשרות שיחות בארבע עיניים בין שני המנהיגים והתייעצויות רבות מספור של פרס עם ראש הממשלה ושל ערפאת עם עמיתיו ברשות הפלסטינית, עומדות כנראה להניב הסכם בן יותר מ־400 עמודים. זה יהיה הסכם מורכב ומסובך מאוד וקשה מאוד ליישום. זה גם הסכם שישראל אינה יכולה שלא לחתום עליו. החלופה הריאלית היחידה להסכם הזה, המשך המימשל הצבאי הישראלי בגדה המערבית, ייצור מציאות קשה וצרה הרבה יותר לשני הצדדים.

מורכבותו של ההסכם המתגבש היא פועל יוצא ממורכבות המצב שנוצר בגדה המערבית במהלך כ־30 שנות כיבוש והתנחלות. כאשר ממשלת ישראל התחייבה בראשונה, בהסכמי קמפ־דייוויד שנחתמו השבוע לפני 17 שנים, להנהיג אוטונומיה לפלסטינים, חיו בגדה המערבית רק כמה אלפי ישראלים בכמה עשרות התנחלויות. אז אפשר היה להנהיג את האוטונומיה בתנאים נוחים הרבה יותר. אלא שראש הממשלה מנחם בגין העדיף להקפיא את המשא ומתן על כינונה וליישב רבבות רבות של ישראלים נוספים במאות התנחלויות קטנות ומפוזרות בגדה כולה. רבים מאנשי הליכוד כבר הודו שמטרתו האמיתית של המבצע הזה היתה ליצור בשטחים מצב בלתי־הפיך שימנע הסדר שיכלול מידה כלשהי של עצמאות פלסטינית. האסטרטגיה הזאת, שהסכם אוסלו ב' מסמל את כישלונה, היא שגזרה על פרס וערפאת את הלילות הרבים שעברו עליהם ללא שינה.

הסכם־הביניים, אם אכן ייחתם, יצור בגדה המערבית מציאות מדינית חדשה לחלוטין. הוא לא ישים קץ, לפחות לא בשלב המיידי, לכיבוש הישראלי בשטחים ולא יספק, לפחות לא עכשיו, את שאיפת העצמאות של הפלסטינים. הוא יאפשר, לעומת זאת, את קיומן של הבחירות למועצה הלאומית הפלסטינית ויהפוך בכך את יאסר ערפאת בעיני בני עמו ובעיני העולם כולו, למנהיג הנבחר של העם הפלסטיני. זה יצור מצב מדיני בלתי־הפיך, שאפילו ממשלה בראשותו של בנימין נתניהו תתקשה מאוד לשנות.

הסכם טאבה, המתאפשר בעקבות ויתורים גדולים של שני הצדדים, הוא הישג גדול לשניהם. הישגו של מנהיג אש"ף בולט לעין ואינו זקוק לפירושים. הישגה של ישראל אינו פחות חד־משמעי, אף־על־פי שהוא הרבה פחות בולט לעין. ספק אם מישהו ממנהיגיה חלם אי־פעם בעבר על כך שניתן יהיה להגיע להסדר מדיני, ולו זמני, עם הפלסטינים מבלי להרוס אף לא התנחלות אחת ומבלי לוותר ויתור כלשהו בעניין ירושלים. נותר רק לקוות שהתנגדותם העיקשת של יצחק רבין ושמעון פרס להרחקתם של קומץ המתנחלים המתגוררים בחברון לא תכשיל את השגת ההסכם כולו.

מרקוס מדבר

בלתי מנוצח

"העתיד של מקסיקו אינו מגולם בכובע של מטפס הרים האוחז בנשק, כמוני", אומר מנהיג הגרילה, "אבל גם לא בחליפה ועניבה של בוגר אוניברסיטה"

יהודה צור

בראשונה מאז ראשית השנה, דיבר "סובקומנדנטה מרקוס", מנהיג הגרילה הזפטיסטה במקסיקו עם התקשורת, כדי להזהיר את ארצו מפני משבר, שיטפל אף את הדמוקרטיה הרעועה הקיימת במדינה. בימים שבהם נמשכים המגעים בין הממשלה לגרילה כדי למצוא פתרון לבעייתם של 4 מיליוני מקסיקאים ממוצא אינדיאני הדרים בחבל צ'יאפס, אומר מפקד הגרילה שהוא יודע שהמקסיקאים כולם עומדים בפני שינוי קיצוני, אם לא יצליחו לעצור את המהלך.

בינואר 1994 יצא לאוויר העולם, באמצעות הטלוויזיה הבינלאומית, צבא יונק, חמוש ברובים ישנים, שמספר חייליו אינו עולה על 2,000 ורק מקצתם חמושים בנשק קל. צבא שחרת על דגלו מציאת פתרון לעוני המחפיר של רוב תושבי המחוז, שחייהם, בסוף המאה ה־20, אינם שונים מחיי סביהם, לפני 100 שנה. מאז חלפו כמעט שנתיים, שבהם נמשכים מגעים, קרבות, מצור, ושוב מגעים, בין הממשלה לגרילה, שבראשה עומד המנהיג האגדי, שפניו אינן גלויות לעולם וראשו חבוש תמיד בכובע של מטפס הרים. רק בפברואר השנה גילה שר המשפטים המקסיקאי את זהותו של האיש, רפאל גילן וינסנטה.

בסוף אוגוסט, התקיימה ברחבי מקסיקו הצבעה לא־רשמית בקלפי. הנהגת הגרילה החליטה לשאול את המקסיקאים עצמם מה תביעותיהם לשיפור מעמדם ומצבם. בעזרת 40 אלף מתנדבים, ובאמצעות "החברה האזרחית", התומכת בתביעותיהם של האינדיאנים בצ'יאפס, מעל למיליון ורבע מקסיקאים העזו להשתתף בהצבעה. בהתחשב בכך שתושבי מקסיקו חיים בפחד מתמיד מן השלטון, עצם העובדה שמאות אלפים מהם נרשמו בשמם האמיתי כדי להצביע, מעידה על כך ששינויים גדולים מתחוללים במדינה, אמר מרקוס. אמצעי התקשורת המסורתיים התעלמו מהשאלות הפרובוקטיביות לטעמם, כמו: "האם אתה מסכים שתביעותיו של העם המקסיקאי הן אדמה, דיור, עבודה, מזון, רפואה, חינוך, עצמאות, דמוקרטיה, חופש, צדק, ביטחון, מאבק נגד השחיתות?"

שאלה נוספת שהופנתה למצביעים היתה "האם אתה בעד או נגד שהגרילה תיהפך לכוח פוליטי עצמאי וחדש?" המשאל הוכיח שרבים רוצים שינויים מהותיים במבנה החברה במקסיקו ובמקביל הובעה דרישה מהגרילה ליהפך לאירגון פוליטי, על בסיס מצע שיכלול את תביעות העם המקסיקאי, כפי שהועלו בשאלה במשאל. בהתאם לסיכום המשאל, הגרילה כבר אינה יכולה לפתוח במלחמה נגד הממשלה, אבל גם הממשלה מצידה אינה יכולה לעשות זאת, כי אנשי הגרילה מוגנים עתה שהם לא רק נתמכים על־ידי האינדיאנים בצ'יאפס אלא על־ידי יותר ממיליון אזרחים בכל רחבי המדינה.

מרקוס חושש שלאור המשבר העמוק הפוקד את מקסיקו, יירש את המפלגה השלטת מזה 70 שנה, "המפלגה המהפכנית המוסדית", דווקא הימין, באמצעות "מפלגת הפעולה הלאומית". לדברי מרקוס, השמאל חלש וקיים סיכוי סביר שבמקום הממשלה המושחתת של היום, הנתמכת על־ידי חברות בין־לאומיות, יבוא מימשל פאשיסטי של מפלגת הימין. "המפלגה הזאת אומרת לעשירי המדינה, שהיא יכולה לדאוג לרווחתם ולפתור את המשבר הפוליטי בלי לפגוע במימסד השולט במדינה".

"אני יודע שהעתיד של מקסיקו אינו מגולם בכובע של מטפס הרים האוחז בנשק, כמוני", אומר מנהיג הגרילה, "אבל העתיד הזה לא עובר גם דרך חליפה ועניבה של בוגר אוניברסיטה בחו"ל, השותף למקסיקו להתעשר. אלה מהווים את עיקר העלית הממשלתית והפועלים על־פי התיאוריות הכלכליות שהובילו לטובת העשירים, ואת התוצאות אנו רואים במקסיקו, שהעשירים עניים יותר. אותו מעמד פוליטי שולט נשען על מעמד מקביל של יזמים ובנקאים, שכולם יותר סבורים שהעם קיים כדי לחלוב אותו".

מרקוס חושב שהפתרון אינו מלחמה מדינית ושאפשר להגיע לשינויים על־ידי פעילות עממית לא אלימה. "לא יתכן שאחרי 2,000 שנה, העולם נסוג היום אחורה 300 שנה בגלל הניאו־קפיטליזם". לדבריו, הגרילה הזפטיסטה צריכה להיעלם גם היא, "כי היא חלק מהישן, אנחנו צבא שמוכן למות אבל גם נכון להרוג ובחברה החדשה, אם תקום כזאת, אין מקום לגרילה. אנחנו יודעים שהבעיה אינה לתפוס את השלטון. השלטון לא מושך אותי. להיפך, הוא מפחיד אותי".

מרקוס, במפתיע, גם אינו תוקף את צבא מקסיקו אלא משבח אותו. "בניגוד לשאר הצבאות באמריקה הלטינית, צבא מקסיקו עצמאי יחסית, לעומת המדיניות הצבאית של ארה"ב. אנשי הצבא אצלנו הם אנשי כבוד, שבחרו בקריירה הצבאית למען ארצם ולא בגלל משכורת. הם דומים מאוד לאנשי משרד החוץ. הם דיפלומטים. הם מסמלים את עצמאות מקסיקו, לעומת המימסד הפוליטי שלנו, הנכנע לתכתיבים של ארה"ב".

מרקוס סבור שמתנהל מסע לחיסולו הפיזי, "אני מרגיש שרוצים להרוג אותי. רבים שבאים לסייע מטעם אירגונים הומאניטריים בצ'יאפס מחפשים אותי למעשה כדי להרוג אותי".

בתום סיבוב השיחות הנוכחי בין נציגי הגרילה לבין שליחי השלטון המרכזי, הושגו כמה עקרונות להמשך המשא ומתן. נציג הממשלה הודיע שהוקמו ארבע קבוצות עבודה כדי לדון בתחומים העיקריים השנויים במחלוקת. נציג הגרילה במו"מ, קומנדנטה טצ'ו, ציין שהושג אפילו הסכם לגבי הצורך לשמור על התרבות של האינדיאנים ועל עצמאותם התרבותית. אבל שני הצדדים סבורים, כפי שאמר מרקוס עצמו לאחר מכן, כי על ממשלת מקסיקו להבין שאם היא תשמור על ההסכמים, הכל יתנהל בדרכי שלום, אחרת "כוחו של צבא הגרילה נשאר בעינו, יש לנו נשק, ניסיון בקרבות ולמעשה, מעולם לא הביסו אותנו".

רוסיה

לא רפובליקת בורשט

התחושה בוושינגטון, שככל שמרבים לדרוך לרוסיה על היבלות, כן ייטב – מסובכת. כפי שלישראל אסור להשפיל את ערפאת הפוסט־טרוריסט, כך אל לארה"ב לנגח את רוסיה הפוסט־רשעית

מרי פרויס

דיווחי הכתבים שנלוו אל ראש הממשלה קולה, כי לא לחינם הרחיק יצחק רבין עד מוסקבה. הוא נוכח לדעת שרוסיה ממשיכה לראות עצמה כמעצמה וכי, בוקר טוב אליה, היא עומדת על האינטרסים הגלובאליים שלה.

לא כן בוושינגטון. מאז ימי נשיאותו של הארי טרומן, הציבה ארה"ב את בלימת ברה"מ כאסטרטגיה, נמצאו נשיאים שדיברו על "גלילה־חזרה" של הקומוניזם ועל ריסון "אימפריית הרשע". לפי התפיסות האלה, ברה"מ מנצלת כל סדק כדי להדביק מבעדו את העולם בחיידקי הקומוניזם.

כשאימפריית הרשע ועימה הקומוניזם התפוררו, בוושינגטון התמהמהו להבחין כי משהו השתנה מעבר למסך הברזל הקרוע לרווחה. קומוניסטים שהתרפורמו התקבלו לחברה התרבותית כפי שמתקבלים חוזרים בתשובה אל שורות החרדים "המתוגנים": כשרים לא למהדרין. היחס החשדני מצדם הביא להעדפת מנהיגים המתנזרים באקס־קומוניסטים, ולכן שמחו למפלת סוציאל־דמוקרטים במזרח־אירופה ולעליית פאשיסטים ופאשיסטים־למחצה במקומם. לעומת זאת, חזרתם לשלטון של שמאלנים, כפי שקרה בשנתיים האחרונות (הונגריה, פולניה), התקבלה בוושינגטון בעין רעה.

המקרה הבולט ביותר הוא יוגוסלביה לשעבר שם רואים בנשיא הסרבי מילושביץ' את מנהיג נסיכות (כבר לא אימפריית) הרשע ותומכים ביריביו אפילו אם הם ניאו־נאצים, כמו פראניו טוג'מן נשיא קרואטיה, בדומה ליחסנו לערפאת כשאנו מרבים להזהיר שהוא נפטר בהדרגה מעיסוקו כטרוריסט ומתחיל להיות פרטנר לדרישה, לא עוד אוייב לחיים ולמוות.

עמדת האמריקאים כלפי הנשיא בוריס ילצין היא רק קצת יותר "טובה". לאו דווקא מפני שהאלטרנטיבות שבעיין גרועות ממנו אלא מפני שבכל־זאת רוסיה נותרה כשבירייה מעצמה גרעינית, צבא גדול וקשרים והשפעה ברחבי העולם, בעיקר בעולם השלישי. אמנם מ"מ השלד ולאדימיר ז'ירינובסקי אינו אהוד בארה"ב אבל כמה אפוזיציונרים, שהם רק קצת סימפטיים יותר ממנו, עשויים להתקבל על דעת ארה"ב כפרטנרים, במיוחד אם הם מדברים על כלכלת שוק והגיגים בעוד כמה מושגים מאוצר המילים הקפיטליסטית. כאלה יזכו לשימועים אוהדים יותר בוושינגטון מילצין.

יתכן שהאמריקאים תוהים על השגיאה של הנשיא קארטר כלפי טהראן. הם יודעים כי השאה אינו שליט של צדק ויושר אבל לא הבחינו שהאלטרנטיבות גרועות יותר. וכפי שזכו שם בחומייני ויורשיו, הם עלולים למצוא בקרמלין איזה סטאליניסט או פאשיסט־למחצה. נכון, ילצין היה קומוניסט (כפי שהיה גם קודמו, הרפורמטור הגדול גורבצ'וב) אבל הוא 1) תיקן את דרכיו; 2) האחרים גרועים ממנו.

מאז גורבצ'וב התנהגו הרוסים בצורה אחראית. עצם המנעותם מהתערבות במדינות הלוויין שהתפרקו מהקומוניזם היתה המתנה הגדולה. אחר־כך הם שיתפו פעולה במלחמת המפרץ, כשתמכו במידה רבה בעיקרי תוכנית הפעולה המערבית. היו להם הסתייגויות אבל הם ויתרו עליהן (ונראה שגם אילמלא ויתרו, האמריקאים היו מתעלמים מהם). במלחמות המקומיות שהשתוללו, בעיקר באפריקה, הרוסים לא הפריעו למאמצי ההשקטה והפיוס. גם ביחס למזרח התיכון מילאה מוסקבה תפקיד קונסטרוקטיבי, לאחר שנים של ליבוי מריבות ואף התגעשויות צבאיות. שלא לדבר כבר על אירופה, שם הם הסיגו את צבאם מהעמדות הקדמיות של ברית וארשה.

כמובן שאילוצים רבים דחפו אותם להתנהג באופן תרבותי (סיוע כספי בריב מגרמניה לא היה הבניע האחרון להתנהגותם הפייסנית) אבל חלק מאילוצים אלה שרדו גם בימי המלחמה הקרה ובכל זאת ברה"מ לא נידבה מחוות למערב.

לא יכול להיות ספק, איפוא, כי הרבה השתנה במוסקבה וכי ישתנה עוד, אם הקו המדיני הנוכחי ייוותר במסלולו. המשכו תלוי, בין היתר, בהישרדותו של ילצין, והישרדותו מותנית, בין היתר, בהבנה מצד המערב, הבנה שרבין רכש במוסקבה: רוסיה אינה רפובליקת־בורשט ולא נסיכות־וודקה ופיראשקים שניתן, אם לא להכתיב לה, לפחות לאכוף עליה תנאים.

בינתיים היחס האמריקאי אינו מעניק לה את תחושת הכבוד שרוסיה ראויה לה. פעולות רבות חשובות מבוצעות ללא התייעצות במוסקבה, או אפילו בניגוד לדעתה. בוסניה וההתקפות על הסרבים היא הדוגמה המובהקת ביותר, אבל לא היחידה. עד כמה תוכל מוסקבה לבלוע את ההתקפות על הסרבים – אין לדעת, אבל מסוכנת התחושה בוושינגטון, סובבנימיני המלחמה הקרה, שככל שמרבים לדרוך לרוסיה על היבלות, כן ייטב. כפי שלישראל אסור להשפיל את ערפאת הפוסט־טרוריסט, כך אל לארה"ב לנגח את רוסיה הפוסט־רשעית.

העימות נתון בגירה ההידרדרות בעלייה הכל יעיד איש את חובים מהיעד. אבל נהמות ראשונות כבר נשמעות במוסקבה: יותר מהאוהדות ביבר המעורבות בבוסניה, מעוררת אימה מכירת עוד שני כורים גרעיניים לאיראן. כמובן שרוסיה זקוקה לכסף, אבל הלחץ והתכתיבים המערביים הוסיפו רצון של "דווקא" לשיקוליה הכספיים.

אנחנו למדנו – במידת מה – שמהלומות נבוט על ראשי הערבים אינה השפה היחידה שהם מבינים; שילמדו האמריקאים כי מכות במועדוני בייסבול אינן המדיניות הנבונה כלפי מי שכבר אינה ממלכת הרשע.

מעמד האשה בישראל

בחזרה מבייג'ין

דווקא בתקופה שבה נשים משגשגות בעולם העסקים, האקדמיה והאמנות, השתלבותן בצמרת הפוליטית והציבורית היא בהיקף נמוך

שבח וייס

ועידת הנשים בבייג'ין העלתה בהבלטה רבה את סוגיית מעמד הנשים בחברה המודרנית. אין ספק שלהתכנסות כזאת יש חשיבות מרובה. גם נשים ישראליות נטלו חלק בוועידה, במשלחת בראשות השרה אורה נמיר.

הנשים בחברה הישראלית, מכובדות ככל שיהיו, הן עדיין במצב נחות, כמעט בכל התחומים. במערכת הפוליטית, בכל רמותיה, תופסות הנשים מקום די שולי: 11 נשים בכנסת (כתשעה אחוזים); שתי שרות בממשלה (כ־12 אחוז) מלבד הוועדה למעמד האשה, יש רק עוד ראש ועדת כנסת אחת (שמונה אחוזים); שיעור הנשים בשלטון המקומי הוא כשמונה אחוזים, ואף לא אחת מהן מכהנת כראש רשות מקומית עירונית; אין אף לא מנכ"לית אחת של משרד ממשלתי; יש שגרירה אחת מלבד במדינה חשובה ועוד שלוש דיפלומטיות בכירות ורק שתי מזכירות של מועצות פועלים.

שיעור הנשים במישרות ממלכתיות וציבוריות בכירות במיוחד, הוא פחות מחמישה אחוז; יש רק ראש מפלגה אחת; אחוז זעיר של נשים מכהן בדירקטוריונים של חברות ממשלתיות וציבוריות; אין אף רקטורית או נשיאה של אוניברסיטה; אף לא עורכת אחת של עיתון יומי. מעט מאוד נשים מראיינות בתוכניות טלוויזיה שעשועיות (בעניין זה הדרדר צער צער חשוב מאוד קדימה, בהעניקו תוכניות ראיונות חשובות מאוד לעיתונאיות; מעט מאוד נשים עומדות בראשות מוסדות תרבות, אמנות ותיאטרון ציבוריים ופרטיים; אין כמעט נשים הניצבות בראשות תנועות ואירגונים פוליטיים וציבוריים; יש מעט מאוד נשים בהנהלת הסוכנות; מעט מאוד קצינות בכירות מחוץ לחי"ן ומעט מאוד נשים שהן ממלאות מקום של ראשי ערים ומועצות מקומיות.

רק במערכת השיפוטית ובמשרד המשפטים מתקיים תהליך קבוע של שינוי מגמה, ומבקרת המדינה בולטת בחריגותה בראשות המערכת הציבוריות. והיחס כלפיה, בכל שהוא אוהד, מתלווה אליו, לא פעם, הקנטה מצ'אוויניסטית.

במובנים רבים, המצב גרוע מכפי שהיה בשנות ה־60 וה־70.

דומה שהחברה הישראלית והנשים עצמן הסתגלו למצב זה. האשה עסוקה בשאלות יסוד, קיומיות, מדיניות, כלכליות ותוקניות, ונושא מעמד האשה נשאר בשולי העיסוק החברתי והפוליטי.

באופן פרדוקסלי, דווקא בתקופה שבה יותר ויותר נשים משולבות בעבודה ובתעסוקה מחוץ לביתן – רבות מתוך באקדמיה ובמקצועות החופשיים – וחלקן בעולם העסקים ובין היוצרים בתחומי האמנות עולה כל הזמן, הרי ששילובן והשתלבותן בצמרות התפקידים הפוליטיים והציבוריים הוא סמלי, בהיקף נמוך מאוד, ולעתים, אף בנסיגה.

בכנסות ה־12 וה־13 נחקקו חוקים לא מעטים ששיפרו את מעמד הנשים בתחום המשפטי, אבל אין שינוי של ממש במעמדן בקרב הצמרות החברתית וקבוצות קובעי המדיניות.

אם נוסיף על כל אלה את מצב האלימות במקומותינו – אלימות קשה ומתמשכת כנגד נשים, עשרות נשים נרצחות כל שנה, ורבבות מקרים של "אלימות במשפחה" המופנית בדרך־כלל כלפי ילדות ונשים. עדיין נמשכת תופעת ההתבהמות בניצול נשים לפרסומות ולגרויות, תוך שיתוף פעולה עם אותן הנשים המשתתפות בפולחנים המצ'אוויסטים האלה.

חרף ההחלטה החשובה לשלב נשים בדירקטוריונים ובצמרות המינהל הציבורי והממלכתי, עדיין זעיר מספרן בקודקודים החברתיים. מכאן נגזר גם עניין השכר והתגמולים.

בין ועידה לוועידה – ועידות חשובות מאוד כשלעצמן – רבה איפוא עדיין המלאכה בקידום מעמד האשה והזיהוי לגייס למלאכה הזאת את כל החברה, על הנשים והגברים.

אימון מורים בנשק

חמוש לא רק במשקפיים

הטלת האחריות לביטחון האישי על המימסדים הפוליטיים והביטחוניים בלבד היא גילוי של התחמקות מאחריות אישית, שעלול לעלות בחיי אדם

יעל פישביין

ערב פתיחת שנת הלימודים הנוכחית, כאשר איימו המורים להשבית כל בית־ספר שלא יוצב בו מאבטח צמוד, פנתה המדינה לבית הדין לעבודה וביקשה להוציא צו מניעה נגד ההשבתה. המדינה טענה שלמורים אין עילה לשבות בגין אבטחת מוסדות החינוך מכיוון שהאבטחה אינה מעניינם ואינה קשורה לתנאי העסקתם. מנכ"ל משרד החינוך ד"ר שמשון שושני חתם על תצהיר שבו הוא מאשר טענה זו.

באותה עת ממש חוזר מנכ"ל משרד החינוך של ספטמבר כבר היה בכתובים ולפי חוזר זה יש למורים חלק חשוב באבטחת מוסדות החינוך. ראשית, כל מוסד חינוכי חייב למנות עב"ט – עוזר ביטחון מקרב הסגל, שנית יש לאתר מורים שיסכימו לקבל נשק ממשרד החינוך ולהתאמן בירי וכן להכשיר את המורים להתנהגות במצבי מצוקה. בנוסף לכך חייב כל מוסד חינוכי לערוך תירגולות ביטחון ולקבל אחריות לביטחון התלמידים. מהחוזר עולה בפירוש שאחריות המורים והמנהלים לביטחון בתי הספר לא פגה גם לאחר שהמשטרה קיבלה על עצמה את האחריות לאבטחת מוסדות החינוך.

סגן שר החינוך ח"כ מיכה גולדמן אומר את הדברים במפורש: "כל ההנחיות בנושאי ביטחון במוסדות חינוך נשארו כפי שהיו. משרד החינוך מוסיף לאמן את העב"טים ולאמן את המורים. הנושא הזה תמיד היה באחריותם של המורים והוא נשאר באחריותם. תמיד יהיו המורים חלק מההיערכות הביטחונית בבתי הספר. אסור שימצאו אותנו עם המכנסיים למטה. אם חס וחלילה תחדור חוליה לבית־ספר, עד שיגיעו כוחות הביטחון, צריך שיהיה מישהו במקום שידע מה לעשות. המאבטח הצמוד אינו מספיק. בזמן שיעבור עד הגעת הכוחות, צריך להימצא מישהו במקום שידע לאחוז בנשק. זו תהיה טעות לפטור את צוות ההוראה מאחריות ומלקיחת חלק בהיערכות הביטחונית. הם נמצאים בשטח והם צריכים להיות ערוכים למצבי חירום, אם יהיו כאלה. כל מה שקשור בחצר בית הספר הוא באחריותם של המורים והמנהלים, אף גורם חינוכי אינו יכול לשחרר עצמו מהאחריות הזאת. גם כאשר משטרת ישראל וכוחות הביטחון נותנים את המטריה המקצועית להיערכות זאת".

יש צדק רב בדבריו של סגן שר החינוך. ההיגיון מחייב את מה שאכן קיים במציאות. אבל דברי סגן השר רק מחריפים את השאלה, מדוע הצהיר מנכ"ל משרד החינוך את ההיפך.

חינוך וביטחון נראים על פניהם כשני עולמות נפרדים. במציאות הישראלית הפגיעה ההדגשה ראיית הדברים באופן זה היא בבחינת מותרות. הציבור נוטה לראות את הדברים בצורה מימסדית. מימסד הביטחון צריך להיות עסוק בביטחון והמימסד החינוכי צריך לעסוק בחינוך. מידור כזה אינו אפשרי ואינו יעיל. החברה הישראלית כולה, על כל אגפיה, צריכה להיות ערוכה למניעת פיגועי טרור. ראוי לחנך את הילדים להיות זהירים כדי שיגנו על עצמם, ראוי לאמן בני־נוער בהגנה עצמית ואין לפסול את ההשקעות שמערכת החינוך מתכוונת להשקיע באימונים. התפיסה ההומאנית גורסת העמדת החיים כערך עליון. נגזר מזה שכל מה שעשוי לסייע בכך יועמד בראש סולם העדיפויות.

כאשר צעירים חושפים את עצמם לסכנת פיגועים, ויוצאים לטייל באזורי סכנה כמו ואדי קלט, מתוך תחושת אדנות על הארץ – מעיד הדבר על פגם עמוק בחינוכם. כל צעיר בארץ הזאת צריך לקחת חלק באחריות על ביטחונו האישי. הטלת האחריות על המימסדים הפוליטיים והביטחוניים, היא גילוי של התחמקות מאחריות אישית, שעלול לעלות בחיי אדם. ולעניין זה, המורים צריכים להוות דוגמה אישית. ראוי שיהיו חלק מההיערכות ונכון להתייחס אליהם כך.

תגובת משרד החינוך:

בתצהיר שהמשרד הגיש לבית המשפט נאמר כי אין כל שינוי ואין כל הבדל בתנאי העסקתם של המורים בנושא האבטחה, שלגביה יש להם איזושהי עילה להשבית את המערכת. כל מנהל או מורה שנוטל חלק בעניין הביטחוני מקבל על זה תשלום גמול מיוחד בשכרו ולא הוטלה עליהם עבודה נוספת או שינוי בפעילותם מן המצב שקדם לה.

המדיניות המוניטארית

הפנים הכפולות של הבנק

העלאת ריבית בתנאים הקיימים במשק הישראלי ובשיעור הנוכחי אינה מספיקה כדי להשיג את המטרה – הורדת אמצעי התשלום, הביקושים והאינפלציה

לוי מודב

הסכנה האמיתית הנשקפת למשק הישראלי היום אינה מהתפרצות האינפלציונית, המאיימת עליו לכאורה. בסך־הכל עליית מדד אוגוסט היתה צפויה ולא הפתיעה אף אחד.

גם המדדים הבאים, שינועו עד תום 1995 סביב אחוז אחד, לא ישנו הרבה את התמונה והיא – אינפלציה שנתית של כ־8 אחוזים. זאת לעומת אינפלציה של 14.5 אחוזים אשתקד. זהו, ללא ספק, הישג נאה לשר הוקלאות שהדירקת הפירות הבילו את הירידות.

בנק ישראל, מסיבות השמורות עימו, העדיף להתעלם בשמונת החודשים האחרונים – דצמבר 94' עד יולי 95', מאינפלציה מצטברת של 3.6 אחוזים בלבד, והנהיג בפרקזמן זה ריבית רצחנית שהגיעה במונחים ריאליים (בניכוי עליית המדד) לרמה של 18 אחוזים. ריבית זו פגעה קשות ברווחיות היצוא, בפעילות העסקית במשק ובשכירים (משקי הבית) המשלמים את הריבית השולית הגבוהה ביותר במדינה.

הסכנה האמיתית הנשקפת כרגע למשק הישראלי היא שבנק ישראל לא רק שימנע מהורדת הריבית, שהיא האמצעי היחיד לשיפור רווחיות היצוא והפסקת הטירוף של הייבוא הזול לצריכה פרטית, אלא ישוב לתנהג של העלאה מחודשת של הריבית השקלית.

יש להזהיר מפני העלאה כזאת, שרק תגדיל את הגירעון הגדול במאזן המסחרי ועלולה להחמיר את חוסר האיזון הקיים במשק בין שער החליפין, הריבית השקלית וקצב עליית המחירים. המשק, אם נשתמש בדימוי מתחום הפיזיקה, הוא בבחינת כלים שלובים. כל פעולה חריגה בתחום אחד מעוותת את שיקול הדעת העסקי, אם אינה זוכה לפעולה מאזנת ומתקנת בתחום אחר.

ריבית שקלית גבוהה ושער חליפין מוקפא הביאו לנו רווח בצורת ירידה של שניים־שלושה אחוזים באינפלציה, במחיר של מיליארדי דולרים שאבדו בגירעון והתוספת במאזן המסחרי. מבחינה עסקית טהורה, זאת עסקה לא חכמה. זהו מחיר גבוה מדי בשביל מעט מדי.

בנק ישראל משתבח בהישגיו בהורדת האינפלציה. עמדתו הרשמית היא כמו האל הרומאי יאנוס – כפולת פנים. מצד אחד היא קובעת שהמדיניות הנוקשה והעקבית של הבנק המרכזי בתחום המדיניות המוניטארית (ריבית גבוהה מאוד, למי שלא מבין את שפת הסתרים) נשאה פרי והורידה את האינפלציה. מצד שני היא מזהירה, שאין בכך די ושהסכנה האינפלציונית לא חלפה והיא עלולה להרים שוב את ראשה המכוער ברגע שנרפה את הלחץ.

בדיקה עניינית של מרכיבי עליית המחירים בתשעה החודשים האחרונים מעלה, שעיקר השבחים מגיעים לחקלאים, ליצרני הטקסטיל וגם לקבלנים. אבל ניטרול מרכיבים אלה, מה שקרוי "האינפלציה הבסיסית" במשק, מגלה שהיא נותרה ברמה של 9־8 אחוזים במונחים שנתיים.

המסקנה העולה מכך היא ברורה. הריבית התלולה של בנק ישראל לא השפיעה באורח מעשי על המחירים. הסיבות לכך מורכבות ונזכיר כאן שתיים. הראשונה היא האפשרות העומדת לרשותם של יצואנים ויבואנים לעבור לפעילות אשראית במטבע חוץ. השנייה היא ברמת משקי הבית, היצרנים והמחירים הקטנים. אלה הקטינו את החיסכון ובמקביל הגדילו את מסגרות האשראי שלהם בבנקים.

לא מובנת, לכן, הפתעתו של הבנק המרכזי נוכח הגידול בכמות הכסף שבידי הציבור. העלאת ריבית בתנאים הקיימים במשק הישראלי ובשיעור הנוכחי אינה מספיקה כדי להשיג את המטרה – הורדת אמצעי התשלום, הביקושים והאינפלציה. במקביל, פן אחר של מדיניות הבנק המרכזי – הקפאת שער החליפין, מביאה להוזלת הייבוא והנסיעות לחו"ל, דבר המעודד שימוש במטבע חוץ, והקרנת צריכה במוצרים ושירותים המצורים המוקבים במס"ת.

אילו רצה בנק ישראל לממש את מדיניותו, היה צריך להעלות את הריבית בעוד 10 אחוזים ויותר ולתת לשער החליפין לנוע באורח חופשי, גם כלפי מטה (ייסוף השקל). זה מה שמציע ד"ר דוד קליין, חבר ההנהלה הבכירה של בנק ישראל הממונה על המדיניות המוניטארית. לשיטתו הוא צודק. אבל פרופ' יעקב פרנקל נגיד הבנק מסרב לאמץ מדיניות קיצונית זו, בגלל החשש מתגובת המערכת הפוליטית.

התוצאה העצובה – מדיניות חלקית, מקרטעת ובלתי־מספקת, שכמו כל פשרה לא טובה, צולעת בגלל רגל אחת ארוכה ורגל שנייה קצרה.

כל יום והעימות שלו

הערוץ הראשון חשף השבוע את לוח המשדרים החדש שלו

מאת אביבה זלצמן

ב־22 באוקטובר, מה שנקרא אצלנו "אחרי החגים", תעלה הטלוויזיה הישראלית – הערוץ הראשון, עם לוח שידורים חדש, כשהשנה, אחרי שנתיים של ניסיון לא כל כך מוצלח, תחזור "מבט" לגודלה הטבעי כמעט – 40 דקות, כולל תחזית מזג האויר. מה שאומר, כמובן, פרידה מ"שבשבת" האגרית כתבנית נפרדת מ"מבט" וממספר מוספים שאיכלסו את החלק השני של מהדורות החדשות. חלק מן הנושאים במוספים יקבלו טיפול במהדורת הלילה "מהיום למחר" (23:30) ובתכניתה היומית של רבקה מיכאלי "כל ערב", שכשמה תשודר מדי ערב בשעה 19:30, תעסוק ב"אקטואליה רכה ובידור" ומטרתה "להוות מנוף לרייטינג של 'מבט'", או במלים אחרות: להעביר את הצופים לערוץ 1 כבר בשבע וחצי ולהשאיר אותם להיקהות. וכדי להשאיר את הצופים בערוץ זה גם לאחר החדשות (הסקרים הראו שבשעה 20:30 ויתרו רבים מן הצופים על צפיה במוספים של "מבט" ועברו לשעשועוני הערוץ השני, "גלגל המזל" למשל) – תתחיל התכנית המרכזית של הערב כבר בשעה 20:45. לוח השידורים החדש מבטיח לצופים שישבו מול מרקע ערוץ 1 בשעה זו עימותים וויכוחים פנים מול פנים. בתכניות הפריים־טיים של הערוץ הראשון לעולם ידברו על משהו: על פוליטיקה, על נושאים חברתיים, כלכליים או תרבותיים, או על הכדור.

ראשון בימי ראשון ינהל את הויכוח מני פאר בתכניתו החדשה "משאל עם מני פאר", שתעסוק בנושאים שונים ותיערך במדגם צופים גדול וקבוע, מעין "הפרלמנט של המדינה". חברי הפרלמנט נקבעו במדגם על־ידי ד"ר מינה צמח ובבתיהם הותקן מיכשור אלקטרוני מיוחד, אשר יאפשר להם להשתתף בקביעות, לאורך כל עונת השידורים, במשאל בנושאים שונים: פוליטיים, חברתיים, בידוריים, רפואיים ועוד. באותו זמן ישבו באולפן אנשים אחרים ויתווכחו על הנושא הנדון. כדורגל עולמי, מהליגה האיטלקית, יסיימו את שידורי יום א'.

שני בימי שני ימשיכו להתווכח אנשי "פופוליטיקה" המוכרים, דן מרגלית והפאנל הקבוע: דנקנר, איכלר ולפיד, אלה ישתנו מדי פעם. ב־22:00 יעלה דני סנדרסון עם תכנית בידור חדשה, התשובה של רוממה לגידי גוב. סנדרסון לא רק יארח, ישיר, יספר בדיחות ויעשה קטעי סטנד־אפ כמו עמיתו, אלא גם ישודר בשידור חי מאולפני ג.ג. בתל־אביב, בדיוק כמו גידי גוב, שישודר השנה בערוץ 2 בימי שלישי. אחרי סנדרסון, "הילוך חוזר" עם אהוד מנור.

דני סנדרסון, שידור חי

שלישי בימי שלישי תעלה לשידור הדרמה המקורית "סיטון" – 21 פרקים על עו"ד ירושלמי, רווק בן 45 ממשפחה ירושלמית וותיקה, שמתמודד לא רק עם מקרים משפטיים, אלא גם עם חייו האישיים. בני ברבש כתב, אורי ברבש ביים וששון גבאי בתפקיד הראשי. למעלה מ־80 שחקנים משתתפים בסדרה, ביניהם: נטע מורן, ענת עצמון, מיכל בת־אדם, שבתאי קונורטי, יצחק חזקיה ואחרים.

"מבט שני" חוזרת עם ירון קימור ובמתכונת חדשה, שכמיטב "60 דקות" האמריקנית ומטרתה, לטפל בשלושה נושאים בכל תכנית, עם דגש על חשיפות עיתונאיות. קימור יעלה לשידור רק בנובמבר, ובאוקטובר תשודר במשבצת זו סדרה תיעודית של מיכאל קרפין "קרובים רחוקים" – שלושה פרקים שהם תמונה עכשווית של יהדות אמריקה. את שידורי יום שלישי תסיים סדרת מתח – "פיגר" של הבי־בי־סי.

רביעי "שיחת ועידה" עם ניסים משעל תספק את ויכוחי יום רביעי. לאחריה סדרת רכש ו"שטח הפקר" עם רם עברון.

חמישי ובימי חמישי ידונו שחקני מכבי תל־אביב בכדורסל על הכדור ואהרוניה של יעל דן ב"יומן תרבות" על נושאי תרבות ואמנות. שידור משחקי הכדורסל, כולל ה"פיינאל פור", יימשך עד חודש אפריל.

שישי־שבת בשישי־שבת נישאר עם התכניות המוכרות: "יומן", "סוגרים שבוע עם יאיר לפיד", "רואים עולם", סרטי קולנוע וסדרות.

הביטלס, במקביל לכל העולם, ועירית לינור

אולי אחת ההפתעות של הטלוויזיה הישראלית היא רכישת הסדרה החדשה והיוקרתית "הביטלס", שהופקה על־ידי איי.בי.סי. ותשודר בישראל בעת ובעונה אחת עם שידורי הבכורה בארה"ב ובתחנות טלוויזיה רבות בעולם. הסדרה כוללת שישה פרקים ובהם ההיסטוריה של הביטלס, וכן שני שירים שיחשפו בהשמעת בכורה עולמית – "חופשי כציפור" ו"אהבה אמיתית", שהם ההקלטות הראשונות של הביטלס מזה 25 שנה. באירוע המוסיקלי חסר התקדים יופיעו שוב ארבעת המופלאים: פול, ג'ורג' ורינגו שרים על רקע ביצוע כלי לשני שירים של ג'ון לנון, שטרם פורסמו. הסדרה הופקה על־ידי חברת "אפל", חברת ההפקה שבבעלות הזמרים.

סדרות נוספות שישודרו העונה: "מסעות אליבר" חמישה פרקים של סידרת מתח עטורת פרסים עם אלן בייטס ושינייד קיוזאק. "השיפה לצפון", שתשובץ קבוע במוצאי שבת. "אגדות גותיות" סידרת מתח אמריקאית. הפקה מחודשת של סידרת הבלש "תיקי רוקפורד".

על־פי התכנון, תפיק השנה הטלוויזיה הישראלית דרמות מקוריות רבות: לאחר שידור 21 פרקי "סיטון" תעלה לשידור הסדרה "מר מאני" – חמישה פרקים על־פי סיפרו של א.ב. יהושע בבימוי רם לוי. צילומי הסדרה מתקיימים בימים אלה.

סיפורו של עו"ד יחיאל גוטמן (חבר מליאת רשות השידור) "טלטלה בשב"כ" יהפוך לדרמת טלוויזיה בת שלושה פרקים בשם "קו 300" שיצור הצוות המצליח של "קסטנר": מוטי לרנר (תסריט) אורי ברבש (במאי) ויוסי בסון (מפיק). הספר והסדרה עוסקים בפרשה המעניינת ביותר על השב"כ ולשאלה, האם אין בעיה אתית שאת הספר כתב חבר מליאת רשות השידור, אומר יאיר שטרן מנהל הטלוויזיה: "בדקנו בתקנות ולאחר שהתברר שאין בעיה, רכשנו ממנו את הזכויות, כי זה ספר באמת מרתק. זה התחקיר המעניין ביותר על פרשת השב"כ וקו 300".

הטלוויזיה תפיק ותשודר גם סידרת מונודרמות, על־פי סיפורים קצרים של סופרים שונים. הראשונה בהן מבוססת על סיפור של עירית לינור. את המונודרמות יפיקו ויביימו צוות ההפקה והבימוי של "החמישיה הקאמרית", שגם היא תחזור למרקע עם 12 פרקים חדשים בחודש ינואר 96.

ששון גבאי, "סיטון"

בין הסרטים והסדרות הדוקומנטריים, שישודרו בשנה הקרובה: "הכוהנים" – סדרה בת שלושה פרקים החושפת את מסתרי ממלכת הכהנים, שביים אהוד יערי. "ג'ם סשן" – סירטו של איל הלפון על מפעל הריבות "778" אשר שייך למשפחתו. "באבא לובה" – סירטה של ג'ולי שלז על המור דני בסון שיצא לברזיל לחפש את אביו. הבמאי מיכאל לב־טוב וצוות הטלוויזיה הישראלית יצאו באוקטובר להודו, כדי להכין סידרה דוקומנטרית.

למען הילדים והנוער מצולמת הסידרה "ג'ינג'י", על־פי סיפרה של גלילה רון פדר, ולגיל הרך הסידרה "החברים של שושי" עם נעה לביא. המגזין "זאפ לראשון" ישודר מדי יום (ראשון עד חמישי) בשידור חי בין 17:35־18:15, כשלכל יום אופיין שלו. למנחים הוותיקים – גדי טאוב ואהרן רוזנשטיין יצטרפו חדשים: ספי בן יוסף, גיר שלמון, טל ליפשיץ, חוה פיינגלבלט ויעל חן.

בטלוויזיה מקווים להמשיך עם לוח השידורים הנוכחי, בשינויים המתבקשים, עד לקיץ 96, שאז ישתלטו משדרי הספורט על המסך. בין ה־8 עד ה־30 ביוני מתקיימת אליפות העולם בכדורגל, מה שאומר משחק כדורגל מדי ערב כמעט. ולאחר שהטלוויזיה הישראלית רכשה את זכויות שידורי האולימפיאדה, יתפסו שידורי המשחקים והתחרויות מאטלנטה את רוב רובו של לוח השידורים בחודשים יולי־אוגוסט 1996.

כנס חירום של שחקני התיאטרון

שחקני התיאטרון הישראלים יקיימו ביום שישי כנס חירום "לעשיית חשבון נפש" בעקבות המשבר בתיאטרון הבימה ומתוך חשש כי במרכז השיקולים המנחים את מנהלי התיאטרונים עומדים מניעים כלכליים ולא אמנותיים. במכתב ששלחו נציגי השחקנים ואיגוד השחקנים בהסתדרות לשחקני התיאטרון נאמר: "אולי היינו תמימים לחשוב שיש כוח הישרדות בשתיקה. אבל האלמותנו גרמה להעלמותנו בכל השיקולים של הוועדות השונות". דו"ח ועדת שלח והמשבר בהבימה, נאמר במכתב, מחייב את "התגייסות כל השחקנים למאבק" שכן אירועים אלה "יעצבו את פני התיאטרון בעתיד ויקבעו האם השחקן יחזור אל מרכז הבמה או שהוא יישאר בתחתית הפירמידה של גוף כלכלי המבזבז כסף לא לו על אמירה שאין לה משמעות". על המכתב חתומים: ליביה חכמון־איילי, מזכירת איגוד השחקנים בהסתדרות וכן השחקנים יהודה פוקס, יוסי גרבר, יוסף כרמון, שלמה בר־שביט, מוסקו אלקלעי, חנה מרון, גיד רוזן, מרגלית סטנדר, אריאל פורמן ואמיר לוי.

לקראת פסטיבל הסרטים בחיפה

אורחים מתוניס במאים ושחקנים מתוניס יהיו אורחי פסטיבל הסרטים בחיפה. זהו המשך לשיתוף הפעולה שהחל לפני שנתיים בין מנהלת הפסטיבל, פנינה בלייר לבין מנהלת ומפיקת פסטיבל קרתגו, דורה בושושה. המשלחת מתוניס תביא עמה חמישה סרטים שיוקרנו במסגרת מחווה מיוחדת. ביניהם סרטה המרתק של סלמה בכר "מחול ראש" וסרטו של נורי בוזיד "איש העפר".

תרבות ים תיכונית, כנס אקדמאי הפסטיבל ינצל את הגעתם של אנשי רוח ממדינות המזרח התיכון באורחיו לעריכת אירוע מיוחד: כנס אקדמאי בינלאומי בשיתוף הפקולטה למדעי הרוח באוניברסיטת חיפה, אשר יעסוק בתרבות הים תיכונית. בין המשתתפים: הסופר התוניסאי עבד אל והב מדב, פרופ' דניס דרמן מומחה לקולנוע מאוניברסיטת אנקרה, וכן עלי אלסאלמן, איש רוח מצרי ששימש מנהל לשכתו של סאדאת.

סרטו החדש של אמיר קוסטוריצה בפתיחה יפתח את הפסטיבל סרטו של אמיר קוסטוריצה "מתחת לפני השטח", בגירסה מקוצרת אותה ערך להקרנות מסחריות וישראל תהיה המדינה הראשונה שגרסה זו תוצג בה. הסרט עוסק במלחמת בוסניה מבעד למשל קולנועי מרתק שראשיתו בימי השלטון הנאצי.

קרן לסרטים ישראלים למפיקי הקולנוע הישראלים יהפוך פסטיבל חיפה לאטרקטיבי לא פחות מזה של ירושלים, עם ייסודה של קרן אשר תעניק לסרטים ישראלים פרסים בסך 50 אלף דולר, מענקים לתסריטים הממקמים את עלילותיהם בעיר הכרמל.

"זכרון דברים", לא יוקרן עמוס גיתאי, במאי הסרט "זכרון דברים", הודיע כי לא יציג את סרטו במסגרת הפסטיבל, כפי שתוכנן. זאת הפעם השניה שהקרנת סרט זה מתבטלת במסגרת תחרותית בארץ. בפעם הקודמת זה קרה בפסטיבל הסרטים בירושלים.

אורי שין

המלצה

ספר

"משחק הממלכות". מאת קלארה סרני. הספריה החדשה. הקיבוץ המאוחד

"משחק הממלכות" הוא מעדן מלכים ספרותי. הרומן שיצא לאור לפני שנתיים באיטליה, עוסק במשפחת סרני, שבנה האמצעי, אנצו, היה ממייסדי קיבוץ גבעת ברנר ודמות בעלת חשיבות ביישוב העברי של שנות העשרים והשלושים. אחיו, מימו, היה מנהיג המפלגה הקומוניסטית באיטליה, והוא גם אביה של קלארה סרני, מחברת הרומן.

הרומן הרגיש, החכם והיפהפה שלה, הוא התחקות מורכבת אחר חיי הוריה, מימו סרני והגתו קסניה, גיורת רוסיה, שהוריה היו מהמהפכנים בימי הצאר. סרני מנסה להשלים באמצעות פרוזה שיש בה מין הבדיון והאמת גם יחד, את כל מה שאינה יודעת על משפחתה. לשם כך היא צוללת לתוך ילדותם של אנצו, מימו וקסניה ברומא הבורגנית של ראשית המאה, ופרקי הילדות שלה הן מן היפים שנכתבו בספרות. הילדים: אנצו, מימו, ואנריקו שמת בדמי ימיו, היו ילדים מחוננים, משופעים בדמיון ובאינטליגנציה, וכבר בילדותם, בעידוד הוריהם והסביבה התומכת, הם ניהלו משחק שאפשר אותו הם כינו "משחק הממלכות". לממלכה שלהם היה נשיא, סנאט, בנק, עיתון, ואפילו שטרות כסף. אין פלא שתהליך החניכה המקורי והמחייב הזה, הניב שלישיה חתרנית שחולמת על מהפכות ומתכוננת לעמוד בראשן.

סרני התבססה על מכתבים, חומר ארכיוני וספרים הקשורים בגיבורי הספר, והיא משלבת קטעים מתוכם בתוך ספרה. אך היא יוצאת מהדוקומנטים ומפליגה מהם והלאה באמצעות דמיונה, ואולי גם משאת ליבה. למרות היריעה הרחבה, המלכדת מספר דמויות מרכזיות במספר יבשות על פני כמחצית מאה, מקדישה המחברת חלק ניכר מבניית הרומן לפרטים הקטנים שהרכיבו את חיי האחים. הפרטים שנותנים את הריח, הטעם, הרגשות הקטנטנים. זוהי מלאכת פרוזה עשירה, ארוגה בדייקנות ובכשרון רב, ובעיקר מרגשת: לא כל יום מנסה בת להשלים בדמיונה את מה שהיא לא יודעת על אבא ואמא.

יעל ישראל

תגובות

השיטה האלבנית

בביקורי באלבניה נדהמתי לגלות שהמציאו שיטה בלעדית למלחמה בתאונות הדרכים, המוכיחה את יעילותה.

מה עושים? קוברים את הנספים לצידי הכבישים, היכן שהם נהרגו. הקברים מגודרים, תמונה צבעונית של ההרוג תלויה על המצבה, ומסביב צמחים פורחים.

הרשויות האלבניות קבעו שעל הקבר להיות מרוחק משפת הכביש 12 מטרים, כדי לאפשר עריכת אזכרות ליד הקבר.

האלבנים טוענים כי מאז הופעלה שיטה זו, של יראו וייראו, עקומת התאונות בירידה משמעותית. גם אם לא נאמץ את השיטה הזו אצלנו, מגיע לאלבנים פרס על מקוריותם.

לטיף דורי
הוועד לדיאלוג ישראלי־פלסטיני, תל־אביב

מליון וחצי דולר ליועץ הסתדרותי – "מחיר מציאה"

אין לי שום ספק שבמרוצת השנים קרו בהסתדרות דברים קשים הגובלים בהפקרות, הסתאבות, ופגיעה ביסודות ההסתדרות. אבל הטפת המוסר מצידם של חיים רמון וחיים אורון אינה קולעת למטרה, בשל התנהגותם העכשווית: לשלם ליועץ המשפטי של חברת העובדים, פרופ' אהרון ירון, מיליון דולר כמשכורת שנתית וחצי מיליון דולר עבור התיווך במכירת מניות "כור" – זוהי הפקרות ובושה וחרפה.

זהו שוד בספי הציבור בצורה בוטה ביותר. אפשר למצוא עוד הרבה אנשים טובים והגונים, שיסתפקו במשכורת סמלית עבור הייעוץ השנתי. חיים רמון טען כי התשלום הזה הוא "מחיר מציאה", וכי אחרים היו לוקחים הרבה יותר. זהו שקר גס.

אנחנו מבינים לא פחות ממנו. במרוצת השנים עוד יתברר כי מכירת מניות "כור" לגורם זר היתה משגה חמור, שגם יפגע בעובדים. יש צורך דחוף לבחור בוועדה מצומצמת של בעלי מקצוע הגונים, כדי שתבחן כל עיסקה שתיעשה, ותהיה פוסקת אחרונה.

הגיעה העת לפעול לבלימת הרס כללי של ההסתדרות, היא שייכת לכולנו, ואין להשאיר את הבראתה בידי חיים רמון וחיים אורון. הם אינם סמכות בלעדית לחיסול רכוש שהושג בעמל של שנים. היכן מנהיגי מפלגת העבודה? למה מילאו פיהם מים, ושותקים שתיקה מסוכנת?

עוזריאל פלדמן, נס־ציונה

השופך דינו על חברו

בכל מדינה מתוקנת, יש דין ויש דיין וכולם שווים בפניהם. לא יתכן מצב בו יתקיימו שתי מערכות חוק וסדר. רק בדמוקרטיה הישראלית, "משמרות הצניעות" מטילות חיתתן על הציבור החרדי, ובאחרונה גם מטילות דיו על הציבור החילוני.

נוער מרצ פונה מעל במה זו בשנית לשר שחל, בדרישה להפסיק את קיומן של חבורות בריונים אלו, הרואות עצמן כמשטרה פנימית.

תום וגנר, נוער מרצ, תל־אביב

רבין איננו יו"ר ההון הגדול

הזדעזעתי מקריאת מכתבו של פרופ' גבריאל מוקד, שפורסם במדור זה, בו נאמר כי יצחק רבין הוא "יו"ר בעלי ההון הגדול בישראל".

במשך שלוש שנות שלטונו, רבין, בנוסף להובלת תהליך השלום, הוא וממשלתו היטיבו עם הגימלאים, העלו את הכנסות האשה העובדת, שיפרו והגדילו את הכנסותיהם של החלשים על־ידי הגדלת קצבאות הביטוח הלאומי, וכן חוקקו את חוק ביטוח בריאות ממלכתי, המבטיח שירותי בריאות לכלל האוכלוסיה. האם על זה יודבק לרבין תו של ראש בעלי ההון?

לאחר שחוג "מסע" (מחשבה סוציאלית עצמאית) של פרופ' מוקד, פזור ונפוץ לכל עבר, מניף הפרופסור דגל חדש, שקרבנו הוא יצחק רבין.

שלמה סלע, תל־אביב

המחלף איננו "מקסם שווא"

לדברי "התנועה לשחרור התנועה בישראל", המצוטטים בכתבתו של אבשלום קור ("דבר" ה־12 בספטמבר), המחלף החדש בכפר שמריהו הינו "מקסם שווא". לדברי פעילי תנועה זו, יש לפעול לפריסת אמצעי תעבורה חלופיים־משלימים. זוהי גם עמדתה של מע"צ.

אך מוטב שחברי תנועה זו ילוו את פעילות מע"צ ביתר מקצועיות ורצינות, וימצאו אובייקטים שבאמת מוזנחים בארץ, על־מנת לקדם הטיפול בהם. מע"צ עושה ככל יכולתה ותקציבה המוגבל לטפל במאות נקודות תורפה תעבורתיות שהוזנחו במשך שנים רבות, ורק עיוור אינו רואה זאת.

מאיר גזית, דובר מע"צ

מדיניות המים – תשובה לרכז־המים במרכז החקלאי

במדור זה התפרסם מכתבו של מר יורם תמרי, רכז תא המים במרכז החקלאי, וכותרתו: "דבר החקלאים הזועמים אל שר האוצר". הכותב יוצא בהאשמות אישיות קשות כנגד שר האוצר, בכל הקשור לטיפולו של השר בסקטור החקלאי בכלל, ובמחירי המים בפרט.

החקלאות ומשק המים חשובים מכדי להתייחס אליהם בכפיפה אחת עם התייחסות להאשמות בוטות, המעידות, יותר מכל, על חוסר רצינותו של הדובר. האשמות אישיות כנגד שר האוצר בנוסח "מלחמתו הבלתי־נלאית בחקלאים", "נסיון לחסל אותנו בכל מחיר", "לשבור", ו"בושה לאינטליגנציה", מעלים חשד כי מר תמרי מונע בהתייחסותו לסוגיה מתוך ראייה מעוותת וחוסר הבנה בסיסי של פעילות הממשלה.

כאשר בכל זאת מנסים לדלות מעט תוכן ומהות מהאשמותיו של מר תמרי, עולה כי טיעוניו העיקריים כנגד שר האוצר הם:

מדוע האוצר שואף לעדכון ריאלי של מחיר המים לחקלאות? ומדוע כתוצאה מכך מעשיר האוצר את קופתה של חברת מקורות על חשבון החקלאים?

ראשית, ניתן היה לצפות כי רכז תא המים במרכז החקלאי, שכל עיסוקו סב סביב נושאי המים במדינה, יכיר ויבין מעט יותר את הסכם העלויות בין חברת מקורות לבין הממשלה, אשר בעקבותיו נוצרו הרווחים לחברה. אם היה עושה זאת, היה מגלה כי על־פי ההסכם, המצוי כיום נדבך מרכזי במשק המים, אין בין מחיר המים הגבוה מהחקלאים לבין הרווח של חברת מקורות, דבר וחצי דבר, וכי רוב רובו של הרווח הנצבר בחברה מיועד אך ורק לפיתוח מפעלי מים חדשים, ביניהם מפעלי מים חקלאיים רבים.

מעבר לכך, ראוי לציין כי ההסכם, המופעל מזה שלוש שנים, הטיל בראשתה מקדם התייעלות שנתי על החברה, בגובה 2.5 אחוזים מעלויותיה, ויצר לה תמריצי התייעלות שונים. שני אלה יחדיו כבר הביאו לירידה בעלות אספקת המים. העובדה כי הסכם זה ומהותו נשגבים מבינתו של מר תמרי, מעלה ספקות ביחס לרמתו המקצועית בעניינים אלה.

באשר לטענתו של מר תמרי כנגד העדכון הריאלי של מחיר המים השפירים לחקלאות, בשיעור של 4 אחוזים, הרי שיש להבין כי עדכון זה הוא חלק ממדיניות הממשלה להסבת מים שפירים בחקלאות במי־קולחין (שמחירם אגב, לא יעלה). המדיניות הממשלתית בעניין זה מבטאת עמדה מקצועית מבוססת, לפיה יש לתמרץ הסבה זו על־ידי מנגנון המחירים, במיוחד לאור הניצול המלא של מקורות המים השפירים בישראל, לאור צריכת המים הביתית הגדלה, ולאור הצורך לחלוק במסגרת הסכמי השלום חלק ממקורות המים עם שכנינו.

לא יעלה על הדעת כי בתקופה בה עולה על סדר היום נושא התפלת מי ים, והמחסור הצפוי במים שפירים באיזורנו, תימנע הממשלה מלהוסיף מייקור ריאלי של מחירי מים אלו, המשמשים כגורם יצור המסובסד בכבדות.

לצד זאת יש להדגיש כי בשלוש השנים האחרונות העמיק האוצר את המעורבות התקציבית בתמיכה למגזר החקלאי תאגד, בין היתר, במטרה לקדם שורה של רפורמות מבניות וענפיות.

לסיכום, ייטיב מר תמרי לעשות, אם במקום להתקוטט ולעסוק בהאשמות טפלות, יואיל לשתף פעולה עם גורמי הממשלה הרלוונטיים לצורך ביסוס החקלאות, גם במצב עתידי בו המים השפירים כגורם יצור חקלאי, הופכים יקרים ונדירים.

אלי יוסף, דובר משרד האוצר, ירושלים

★ מכתבים למדור ניתן לשלוח לפקס' 03־6294783, או לת"ד 199 תל־אביב (מיקוד 61001).

חירום

תורנות בתי מרקחת

תל־אביב
בן־יהודה – בן־יהודה 142 – 5223535 (עד 03.00)
סופרפארם – איינשטיין 40 רמת־אביב – 6413730 (עד 24.00)
אפרסמון – יהודה הלוי 110 – 5613010
בת – פרישמן 66 – 5237326
ירושלים
שטראוס א' – אביגדור 3 – 706660
חיפה
בלפור – מסדה 1 – 622289
רמת־גן
קופ"ח כללית – הרא"ה 8 – 6752918
בני־ברק
ישורון – הר סיני – 5746294
בת־ים
מזור – חביבה רייך 20 – 583360
חולון
אהרון – הופיין 52 – 889155
רחובות
כללית – רמז 8 – 445111

טיפול נמרץ לב

● לב 1 – שירות 24 שעות – 03־5618791
● שח"ל – 03־5625555
● נטל"י – 4224־022־177, 03־5757788

ניידת טיפול נמרץ

● אשדוד 08־551333
● בית־שאן 06־587223
● בת־ים 03־5511111
● הרצליה 09־541333
● חדרה 06־323333
● חיפה 04־512233/4
● טבריה 06־790111

● ירושלים 02־523133
● כפר־סבא 09־33222
● כרמיאל 04־988555
● מגדל העמק 06־540062
● מעלות 04־979333
● נהריה 04־823333
● נצרת 06־573335
● נתניה 09־623333
● עכו 04־912333
● עפולה 06־593334
● פתח־תקוה 03־9311111
● קאון 03־344442
● קרית־ביאליק 04־761062
● קרית־שמונה 06־944333
● ר"ג, ב"ב, גבעתיים 5793333
● רחובות 08־451333
● שדרות 051־897074
● תל־אביב 03־5460111

מרפאות שיניים

תל־אביב
● ריינגולד כיכר שטר 3 או 5 טל' 294869, 03־285822
● טיפולי חירום בבי"ח אסותא – טל' 5201515־03, 5201432/1. 24 שע'. גם בשבת וחג.
● טיפולי חירום, בי"ח איכילוב, תל־אביב. עד חצות (כולל שישי־שבת). 03־5436696.
● תורנות 24 שעות – ה' באייר 20 (כבר הפרינה) טל' 254397, 03־452173; יהודה המכבי, איתורית 03־5449911, מנוי 4318.
יפו: יפת 99, 09.00־13.00, 16.00־02.00, טל' 864252.
בבקעתיים: ויצמן 12, טל' 324547 איתורית 5193193 מנוי 3743.
ירושלים: צמח 23, טל' 251794, 02־253767.
בי"ח מסגב לדך – טל' 02־633708, 08.00־16.00, ד' 08.00־19.00.
בת־ים: מרפאת שיניים לטיפולי חרום – קניון בת־ים רח' יוספטל טל' 5531505 – 24 שעות ביממה.

נפגעי אלימות

● סיוע לקורבנות אונס: ת"א (24 שעות) 234819־03. י־ם 02־514455. חיפה 04־382611. אילת 059־31977.
● ויצ"ו – לנשים מוכות – טל' 5461133; טל' 550506־08 – 24 שעות – 02־514111 – 07־376310.
● מסל"ן – קו פתוח לנשים – נפגעות אלימות מינית – מרכז סיוע לנשים בנגב. 08.30־12.00, 16.00־19.00, טל' 057־74907.
● אור אדום – למען נפגעי אלימות שוטרים התעמרות, בתוך האגודה לזכויות האזרח בישראל. טל' 03־663162/3.
● נעמת – ייעוץ בבעיות אלימות במשפחה, א'־ה', 9־16, 03־231675, 03־235922.
● מכורים אנונימיים (אנ.איי.), מידע תמיכה וסיוע 24 ש'. 03־5131046
● זכויות הגבר במשפחה. 24 ש'. 04־322003, 04־256417, 03־378572.
● האגודה להגנת הילד: 03־6961070, 03־6956763
● האגודה לנפגעי תקיפה מינית. טל' – קו חירום 6850041 קו גברים 6850036

התחבורה

● קווי אוטובוס "דן" טל': 5614444.
● "אגד" – טל': 03־5375555

● זמני נחיתות מטוסים. תקליט: 03־9731111
● מודיעין נמל התעופה: 03־9712484
● רכבת זמני נסיעה והערים באמצעות "טלמטר" טלפונים: 04־303133, 03־5652280.

עזרה רפואית ונפשית

● ער"ן, עזרה ראשונה נפשית. ת"א 03־5461111, לילדים ולנוער 03־6961113, י־ם 02־610303. קו ברוסית 02־661122. חיפה 04־672222/3. קו ברוסית 04־672225. כרמיאל 04־9888770. קו ברוסית 04־9889499. נתניה 09־625110. קו ברוסית 09־828755. ב"ש 07־281128. קו ברוסית 07־275871. עמק הגליל 04־9988410. כ"ס 09־974555. חדרה 06־346789. קו ברוסית 06־343269.
● המרכז להתגברות בישראל, 03־5614144 לנזקקים למתגברים ולמבקשים להתגבר.
● מגס, יעוץ למשפחות נפגעות סמים. א'־ה' 09.00־14.00, 03־829970.
● אנוש – יעוץ למשפחות נפגעי נפש, 5400474־03, 03־5400672.
● יד ביד, אוזן קשבת לילדים לנוער ולהורים 24 ש'. 03־226027, 04־229488, 04־922222, 02־243358, אילת 09־76366, לחייל 222732, מ־17 עד 24.
● "אוזן קשבת" לנוער ולהורים. מרכז עירוני ר"ג. 6728697, 6734752, ג' 08.00־13.00, ד' ה' 16.30־19.00.
● "אליסה" – רוח פקיעין ג, ימים א'־ה'. 16.00־20.00, טל. 5465587, 54620276, 02־663902, 02־663828.
● הוועד למלחמה באיידס. מידע וסיוע לחולים 03־614576, 03־566380. ת.ד. 33602 ת"א.

● אלי, אלימות כלפי ילדים. 03־430879, 03־261070. מ־08.00 עד 22.00.
● "הקו הלבן", אוזן קשבת להומוסקסואלים ולסביות. 03־6292797. ימי א', ג', ה' מ־19.30 עד 23.30.
● קופת חולים – מוקד מידע רפואי. א'־ה': 08.00־19.00, ו': 08.00־12.00. טל' 03־6393355.
● מד"א – שירות רופאים לביקורי־בית, ובתחנות מד"א, שעות 19.00 עד 07.00. טלפון חירום 101.
● חוד מידע פרטי תורה, סד"ם. קהילת סלמניקי 9 (ליד כיכר) ת"א, 499978.
● אלכוהוליסטים אנונימיים. הפניה לפגישות: 03־319845, 03־202951, 03־319281.
● אלכוהוליזם (24 שעות) 03־721161.
● אלכוהוליסטים אנונימיים ירושלים. 02־830092, 02־680524.
● "קשב לקשיש", א.ג.ל. 03־299089. א'־ה' 09.00־14.00.
● אוזן קשבת לגיל המבוגר רמת השרון ימים א'־ה' 16.00־20.00, טל' 5493244.
● נשים במצוקה. קו אדום 09־585728.
● ארגון הורים ארצי, אוזן קשבת לילדים ונוער. 24 שעות ביממה. 03־621515.
● "יד שרה" – שיקום החולה. י־ם 02־244242. ת"א 03־812304; חיפה 04־381704.
● "תנו"ה" – תמיכה בהורים של לסביות והומוסקסואלים: טל. 09־587779.
● תמיכה נפשית לחולי סרטן. 02־435516.
● שירותי חירום פסיכיאטריים כולל ביקורי בית. טל' 09־344615, 03־6750750, מנוי 35888.

אל"מ (עזרה לנבר)

● ארגון למען נשים ונוער הנינות בירושלים, רח' מרמורק 4 ת"א טל' 03־6850450 24 שעות ביממה.

סערה בכוס מים רותחים

הילה קומם

בניגוד למה שנכתב עד כה, לא הפחם משנה את מידת החומציות של המים. השינוי נעשה ביחידה אחרת שנמצאת במסננים: מחליף היונים. רון ארדיטי, מנהל הענף לכימייה אנאורגנית במעבדה של מכון התקנים (זו שבדקה את מי הבריטה המורתחים), מסביר מה קורה אצלנו בקומקום

נרמה שבהרבה בתים בישראל יפסיקו, לשעות זמנית, להחליף פילטר בריטה בכל חודש. הבדיקות שביצע מכון התקנים עבור המועצה הישראלית לצרכנות מצאו כמות ניקל גבוהה במים שעברו סינון בבריטה והורתחו בקומקום בעל גוף חימום חשמלי. ההשוואה נעשתה מול מי ברז שעברו אותו טיפול.

רון ארדיטי, מנהל הענף לכימייה אנאורגנית במעבדה לכימייה של מכון התקנים שביצעה את הבדיקה, אומר שבספרות המקצועית מדווח כי ניקל נחשבת למתכת רעילה רק בצריכה של מעל 250 מיליגרם ליום. זו כמות לא קטנה. לדבריו, גם הנחושת, שהיא המתכת הנמצאת בגופי החימום מתחת לציפוי הניקל, אינה נחשבת מתכת רעילה. הוא עצמו מעולם לא בדק אם הנחושת בגופי החימום החשמליים מסיסה במים חומציים. לכן, הוא לא מוסמך לומר אם בטוח להשתמש בקומקומים חשמליים, שהורתחו בהם מים שסוננו במסנן בריטה במשך תקופה ארוכה.

ידוע שמים שעברו טיפול בבריטה משנים את חומציותם ולכן הם ממיסים את ציפוי הניקל של גופי החימום. האם רמת החומציות פוגעת באיכותם?

מה הדבר החשוב ביותר שצריך לבדוק כשקונים מסנן או מערכת ביתית לסינון מים?

חומרים אורגניים שנספגים לפילטר עם פחם פעיל משמשים מצע נוח וטוב להתרבות חיידקים. חשוב לבדוק שמערכת סינון המים שקונים מפיקה מתוכה מים עם כמות חיידקים סבירה, אם לא פחותה, לכמות שיש במים הנכנסים אליה. מערכת סינון צריכה למנוע התרבות חיידקים ומערכת משוכללת גם מפחיתה את כמות החיידקים. מסנן עם תו תקן של מכון התקנים, הינו מסנן שנבדק ונמצא בטוח לשימוש. הוא אף מונע התרבות של חיידקים.

האם אתה מוצא סיבה להשתמש במסנני מים?

אני לא רוצה להכנס לויכוח הזה, אבל אני מאמין שמשרד הבריאות ו"מקורות" דואגים לכך שהמים בברזים יהיו טובים וראויים לשתייה. אדם שמים עם כלור לא טעימים לו או שהוא נרתע מפירסומים שונים בעיתון ומוכן להשקיע מאות עד אלפי שקלים במסנן משוכלל, שיקנה מסנן. אני חושב שמגיע לחברות השיווק מלה טובה על מערך הפירסום והשיווק האגרסיבי. בזכותם יש מסנני המים רבים בבתים בישראל.

תקנות משרד הבריאות קובעות, שמי השתייה לא ירדו מרמת חומציות של 6.5 pH; מים שסוננו בבריטה מגיעים לרמת חומציות של 5.2. תקן ישראלי 1505 למטהרי מים, שהוא אגב תקן רשות, קובע שאיכות המים היוצאת מן המערכת לא תיפול מאיכות המים הנכנסים לתוכה. שינוי ברמת החומציות מוריד את איכות המים שיוצאים מן המערכת, ולכן הפילטר אינו מתאים לתקן. מאידך גיסא, גם משקאות קלים כמו קוקה קולה הם בעלי רמת חומציות נמוכה.

האם השימוש בכל המסננים שמכילים פחם פעיל אכן מבוקש?

פחם פעיל משמש במסננים להרחקת כלור, טעמי לוואי וחומרים אורגניים. בניגוד למה שכתוב בעיתונים, לא הפחם משנה את מידת החומציות של המים. שינוי דרגת חומציות נעשית ביחידה אחרת שנמצאת במסננים: מחליף היונים. אני רוצה להדגיש שלא כל מחליפי היונים משנים את רמת החומציות של המים. מחליף היונים שמצוי בבריטה מפחית את יוני הקלציום והמגנזיום במים (אלו היוצרים אבנית) ובמקומם הוא תורם למים יוני מימן מסוג H^+. יוני המימן מורידים את רמת החומציות של המים (כלומר, הופכים אותם לחומציים יותר). אגב, יש אנשים שטוענים שמים שעברו טיפול בבריטה חמוצים מדי לטעמם.

רמת חומציות גבוהה מהרמה שנקבעה בתקנות משרד הבריאות. קנקן של בריטה

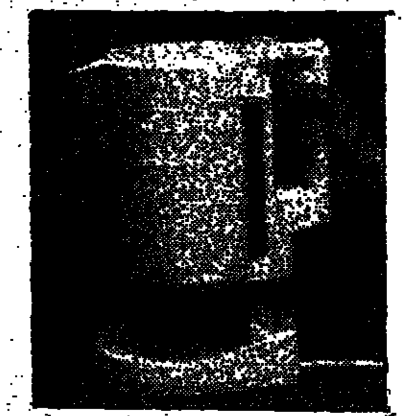

מתכת הניקל נחשבת רעילה רק במינון יומי גבוה

נשים מוסלמיות בוועידת בייג'ין. לא כולן בעד שוויון (תצלום: א.פ.)

בלי מקום משלנו

לרוב המשלחות שהגיעו לוועידת הנשים בסין היו ביתנים ואוהלים, ששימשו למפגש, אירוח ותיאום. הישראליות נאלצו לשוטט בשטח ולחלק חומרי הסברה. רודיינה ג'רייסי מנצרת מקווה שבפעם הבאה, בעוד עשר שנים, הארגון ישתתף

יהודה צור

רודיינה ג'רייסי, יושבת ראש ארגון נעמת בנצרת, שבה לפני שבוע מהוועידה לענייני נשים בבייג'ין ברגשות מעורבים. "יש סיפוק לבצע שליחות מטעם הנשים בישראל", היא אומרת, "אבל התחושה היא שעדיין יש הרבה מאוד לעשות כדי להשוות את מעמדן בארץ לזה של אחיותיהן בצפון אירופה למשל". היא פעילת חד"ש זה 20 שנה ומנהלת מאבק מתמיד במישור הפוליטי והאישי כדי לכבוש לה עמדות בהתאם לכישוריה.

מאז למדה באוניברסיטה לפני עשרים שנה ועשתה תואר שני בעבודה סוציאלית, היא חולפת בין תפקידים ומשימות. זה לא מקל עליה להקים תא משפחתי, אבל היא עדיין לא מוותרת. שנים רבות עבדה ג'רייסי בעיריית נצרת ופעלה הן בתחום הפוליטי והן בענייני מעמד האשה ורווחתה.

ג'רייסי: "התקיימו בו זמנית שתי ועידות מטעם האו"ם, אחת של המשלחות הרשמיות הממשלתיות שהסתיימה ב-16 בספטמבר וזו של הארגונים הלא רשמיים שהסתיימה ב-8 בחודש. מישראל יצאה משלחת של 70 נשים מארגונים לא ממלכתיים, נעמת, ויצו, נשים בעד שלום, אקדמאיות, קידום נשים בעסקים ועוד. אני השתתפתי במשלחת נעמת שמנתה חמש חברות, שתיים ממפלגת העבודה, נציגה אחת מכל המפלגות בהסתדרות, ר"ם, ליכוד וחד"ש, ממש ייצוג מקיר לקיר".

איך היו היחסים הפנימיים בתוך משלחת בה מגוונת פוליטית?

היו יחסים טובים ומיוחדים מאוד. ניסינו כל הזמן לתאם בתוכנו את הפעילות למחרת היום מתוך הבנה הדדית. ישנו באותו מלון עם המשלחת של ויצו ותאמנו גם איתן. באופן כללי, כל משלחת פעלה לפי האינטרסים של הארגון ששלח אותה. היה קושי בתיאום הכללי בין המשלחות, כי כל אחת מן המשלחות השתכנה במלון אחר. חילוקי הדעות הפנימיים היו קטנים בהרבה מאלה שרווחים במשלחות רגילות, אולי כי מדובר בנשים. כולנו מאוחדות סביב רעיון השוויון לנשים והשוני הוא בעמדה הפוליטית.

מה היו חילוקי הדעות הפוליטיים בתוך המשלחת הישראלית?

כמעט לא היו, כי עסקנו בעיקר בנושאים של נשים. בכל הקשור למשלחות מארצות ערב למשל, הוסכם מייד במשלחת נעמת שאני ונלי כרכבי מהעבודה נעבוד מול המשלחות הפלסטיניות והערביות וכך עשינו.

במה עסקתן שם?

המשלחת פעלה על פי הסכמות שהושגו לפני היציאה. עסקנו רוב הזמן בהצגת בעיות נשים בישראל והפצת מידע על ההישגים וגם על הבעיות. הקמנו שלוש סדנאות שעסקו בנשים ופוליטיקה עכשיו, בשיתוף פעולה יהודי-ערבי בין ארגוני נשים ובאלימות במשפחה. במישורים מסוימים יש לי ביקורת על אופן הפעילות. ייתכן שאם היינו מאורגנות יותר, התוצאה הכללית של כל המשלחות מישראל היתה מוצלחת יותר. לרוב המשלחות היו ביתנים שעמדו לרשותן. מדובר במבנים עצומים או באוהלים ענקיים, ששימשו בעת ובעונה אחת מוקד להפצת חומר על אותה ארץ, מקור משיכה ליתר המשלחות, מקום להיפגש עם משלחות אחרות וגם בתוך המשלחת פנימה. אחד הסיבות שלא היה תיאום כללי בין שבעים הנציגות של ישראל הוא שלא היה לנו מקום משלנו.

ובכל זאת, איך פעלתן?

הוועידה התקיימה בשטח עצום, קילומטרים של ביתנים. במקום לרכז את הפעילות במוקד הישראלי הסתובבנו בין יתר המקומות כדי שיפגשו אותנו. אני בספק אם היינו יעילות כפי שרצינו. משרד החוץ והמועצה לארגוני נשים בארץ היו צריכים לדאוג לביתן. זה היה הדין, לרוב המשלחות היה מקום משלהן. השגרירות שלנו בבייג'ין היתה צריכה לפעול בעניין זה, לאחר שהתברר כי זהו המצב. אני מקווה שבפעם הבאה הארגון ישתתף.

האם הרגשתן שם שיש התעניינות בעולם ובהתקשורות?

גם בעניין זה הופתענו לרעה. מכל העולם ראינו מאות נציגים מהתקשורת העולמית ומישראל לא הגיע שום נציג, לא מהתקשורת האלקטרונית ולא מהעיתונות הכתובה. בישראל לצערי לא התייחסו ברצינות הרצויה לוועידה ולנושאים שעלו בה.

האם תהליך השלום שינה את יחסן של משלחות ערביות כלפיכן?

אין ספק, עכשיו נוח לי מאוד להציג את ישראל כי יש תחושה של פתרון קרוב. נוח לי מאוד להגיד לנציגות מארגונים פלסטיניים ומארצות ערב לתת צ'אנס לשלום, כי לא מדובר בדיבורים אלא בהסכמים ממשיים. עדיין יש נציגות פלסטיניות, בעיקר ממחנות הפליטים, שלא משתכנעות ודורשות פתרון מיידי, אבל לי היתה תחושה טובה יותר להופיע בשם משלחת ישראלית. תמיד היינו, הערביות בתוך משלחות ישראל, בין הפטיש והסדן. היהודיות לא ראו אותנו כחלק אינטגרלי של המשלחת וגם הנציגות הערביות ראו בנו כמעט בוגדות. עכשיו דברים השתנו. רואים אותנו באור הנכון, כאזרחיות ישראל ממוצא פלסטיני, ואין בכך שום בעייה.

איך היית מתארת את מצב הנשים במדינות ערב?

בעבר כבר השתתפתי בהרבה מפגשים עם נשים ממדינות ערב. עכשיו ייתכן שיש התחלה של שיפור במעמדן. במצרים, למשל, הוגשה הצעת חוק שעדיין לא אושרה בממשלה ובפרלמנט, שתאפשר לנשים ערביות לחתום על חוזה נישואין אחר. זהו חוזה מהפכני, שמעניק זכות בפעם הראשונה ליזום גירושין, לקחת את הילדים ולהתחלק שווה ברכוש המשותף. בינתיים זה רק טיוטה שעדיין לא אושרה. זה קשה, כי הנשים האיסלמיות מהזרם הפונדמנטליסטי עדיין סבורות שהקוראן מגן היטב על זכויותיהן ונציגות סודאן אמרו ששוויון בין נשים לגברים אסור, כי הוא הורס את המשפחה ופוגע בנשים. כללית, יש שיפור. יש יותר השכלה וחלה התקדמות בנושא העבודה, אבל עניין האלימות בתוך המשפחה עדיין מהווה בעיה חמורה. אין עדיין שום מקלט לנשים מוכות בארץ ערבית. עדיין אין פתרון לניצול הנשים בעבודה ולקשייהן בהשגת עבודה. התרשמתי מאוד מהנציגות הערביות עצמן. הן שולטות באנגלית, השכלתן רחבה ויש להן תחושת שליחות בדיוק כמונו.

האם את יכולה להשוות את מעמד הנשים הערביות בישראל לזה של אחיותיהן בארצות ערב?

אי אפשר להכליל, אבל אין ספק שבכמה תחומים מצב הנשים בארץ טוב יותר. יש כבר טיפול בארץ בנושא אלימות במשפחה במיגזר הערבי. יש חוק חינוך חובה, שאין דומה לו בארץ ערבית אחרת. לא תראה כאן צעירה ערבייה מגיל עשרים ומטה שלא יודעת קרוא וכתוב. אין אצלנו אנאלפביתיות בישראל וגם מצב התעסוקה שונה. בארצות ערב רוב הנשים עוסקות בעבודות חקלאיות, וכאן 18 אחוז מהנשים עובדות במפעלים, במקצועות חופשיים ובחינוך. עדיין, מצבן של הערביות גרוע משל היהודיות בארץ, ש-43 אחוז מתוכן עובדות מחוץ לבתיהן.

איך התרשמת ממצב האשה בסין?

התרשמתי לטובה דווקא. הגעתי לסין כמה ימים לפני הוועידה וראיתי נשים סיניות משכילות, שעושות עבודה נפלאה לקידום האשה ולמניעת אלימות במשפחה. מה שהרשים אותי במיוחד היה לראות את האהבה שהזוג הסיני מעניק לילד היחיד שמותר להם לגדל. הנשים כל הזמן מחבקות אותו, מטפלות בו ולא מרפות ממנו לרגע.

מחאה בקרחת היער

מישל פול, סורינאם

ממשלת סורינאם רוצה להתיר לחברות זרות לברות את העצים באחד השטחים הבלתי-פגועים הגדולים ביותר של יערות-הגשם הטרופיים. הצ'יפים של השבטים במעמקי הג'ונגל פותחים במאבק והם לא יישארו לבד

(אי.פי.) צליל תוף נשמע בג'ונגלים של סורינאם. אל צריחי התוכים ושכשוך הפלגים נוספו רחשי אירגונם של שבטים ילידים, שרוצים לסלק את יללת משורי-השרשרת. מנהיגיה של מדינה דרום אמריקאית קטנה זו, המתמודדת עם כלכלה עצלה וסיוע-חוץ מוקטן, רוצים להתיר לחברות זרות להתחיל לכרות את העצים באחד השטחים הבלתי-פגועים הגדולים ביותר של יערות-הגשם הטרופיים.

"הצ'יף ואנשיו אינם מסכימים לכריתה. הם אומרים לממשלה בפאראמריבו שהיא לא תוכל לאלץ את האנשים לקבל זאת", הכריז צ'יף סונגו אבויקוני משבט סאראמאקה. אסידוהופו היא קבוצה של בקתות על-רקול בה מתגוררים אנשי השבט בקרחת היער. שטחה קטן ממגרש כדורגל והיא מופרדת מן הבירה על-ידי 220 קילומטר של יער עבות. בהעדר כבישים, המבקרים מגיעים אליה דרך הנהר. לבני השבט יש בעלי-ברית רבים שמתנגדים כמותם לתוכנית הכריתה. הם באים במקומות רחוקים כמו אירופה ואוסטרליה והם מגוונים מאוד. יש ביניהם אנשי ארגונים של איכות הסביבה וגם גופים כלכליים כמו הבנק האינטר-אמריקאי לפיתוח.

סורינאם, מדינה דלילת אוכלוסין של 400 אלף תושבים בכתף הצפונית-מזרחית של דרום אמריקה, שולטת על כארבעים מיליון הקטאר יער עבות באגן האמזונס. ממשלתו של הנשיא רונלד ונטיאאן רוצה להתיר לכורתי העצים לפעול בכל שטח הג'ונגל, וכך להזרים כסף למשק בשנה של פרס-התרעות. צפוי שהפרלמנט יאשר עוד השנה את החוזה הראשון עם קבוצת ברג'איה מברהארד, מאלזיה. חברות ממאלזיה ואינדונזיה נושאות ונותנות על עוד שני חוזים. ברג'איה מתכננת להשקיע מאה מיליון דולר, והיא תפתח, לדבריה, מנסרה ובית-חרושת להדפסים ותיצור 15 אלף מקומות עבודה. בכך תהפוך למעסיק הגדול ביותר במדינה.

מבקריהם של כורתי-העצים המאלזיים אומרים שאלה הרסו את היערות בארצם שלהם. שומרי איכות הסביבה והמתכננים סבורים, כאשר סורינאם ביקשה מן המוסדות האמריקאיות לפיתוח בין-לאומי לסייע בניסוח חוזה עם ברג'איה בשנה שעברה. פעילי-סביבה מאלזים האשימו את ברג'איה בהרס הסביבה בארצם. אחרים, לעומת זאת, דוחקים בסורינאם להעלות את התשלום השנתי המוצע של 3 דולר לאקר, באומרם שחברות כריתה בצפון-מערב האוקיאנוס השקט משלמות פי עשרה מסכום זה.

אחד מחברי מועצת המנהלים של ברג'איה, סורינדרה מנגרה, הוא אחיו של שר החוץ הסורינאמי. חברי הפרלמנט אומרים, שקשרים אישיים לא ישפיעו על החלטותיהם. בניסיון לשכנע את סורינאם לדחות את ברג'איה, מציע הבנק האמריקאי לפיתוח בין-אמריקאי עזרה במימון התקציב, הבנק גם יחפש דרכים להפיק תועלת מן היער עצמו. דרכים אלה עשויות להיות כריתה מוגבלת יותר, תיירות או פיתוח תרופות מצמחי היער.

הנשיא ונטיאאן לא הגיב על ההצעה או על התנגדותם של בני הסאראמאקה ושבטים אחרים. "אף אחת מטענות העולם לא שיכנעה אותנו", אמר חבר הפרלמנט הסורינאמי, איוואן קרוליס, יועץ הנשיא ותומך על חוזי כריתת-עצים. מנגרה, המנהל של ברג'איה, מאשים את ארה"ב בשימוש בטאקטיקה הפחדה הביצירית תחרות כלכלית בין חברות מקומיות לבין יבואנים אמריקאים של עץ מרופי. לדבריו, תוך 25 השנים של ברג'איה לכרות 1.1 מיליון הקטאר לא יהרוס את היער, מפני שהחברה תוגבל לכריתת 10 עד 15 עצים מתוך כל מאתיים עצים. קרוליס אמר, לעומת זאת, שהחוזה מתיר כריתת 55 אחוז מן העצים.

ראסל א. מיטרמאייר, פעיל-סביבה מקבוצת "קונסרוויישן אינטרנשנל", שבסיסה בוושינגטון, טען שבחוזה יש כל כך הרבה פרצות, שסורינאם תוכל, קרוב לוודאי, להרוויח רק כשני מיליון דולר בשנה, בעוד שהכורתים ירוויחו 28 מיליון. אסור יהיה לברג'איה לכרות עצים בטווח של כשבעה ק"מ מיישובים שבטיים מרוחקים. אבל הממשלה אינה יכולה לאכוף אפילו את אותם תנאים שהיא כבר חתומה עליהם.

ועדת היער והפרלמנט אומרים, שחברה מאלזית אחרת, מוסה, כורתת יותר עצים מן המותר. מוסה כורתת כמויות עצומות של עצים ומשאירה מישורים חשופים באמצע שטח הירק של היער. החברה מוציאה את בולי העץ בדרך הנהר, וכך קל יותר להסתיר כריתת-יתר. "טוענים שיש אצלנו ילידים בני המקום ויש להם זכויות, וזה נכון", אמר קרוליס. "אבל עלינו להתייחס אליהם בהשוואה לטובתה של שאר האוכלוסייה".

ממשלתו של ונטיאאן תיאלץ להיאבק בשבטים, שכבר הוכיחו כי אינם חסרי-אונים. שבט סאראמאקה ושבטים שחורים אחרים של ה"בוש", המונים כ-15 אחוז מאוכלוסיית סורינאם, כבר ניהלו מלחמת גרילה ב-1986, כשהאשימו את הממשלה בהפרת זכויותיהם. אז דובר בתוכניות לפתוח את פנים הארץ. הממשלה נכנעה משלא עלה בידה לדכא את המרד, וב-1992 חתמה על חוזה שמכיר בזכויותיהם של השבטים לרווחים מן הפיתוח הכלכלי באזוריהם.

לדברי אבויקוני, הצ'יף של סאראמאקה, הממשלה לא הגיבה על מכתב ששלח ב-20 באפריל, ובו שאל איזו תועלת תצמח לאנשיו מתוכנית כריתת-העצים. "הרבה הבטחות ניתנו, אבל שום דבר לא משתנה כאן. המצב נעשה רק יותר גרוע", הוא אמר. באמצע אוגוסט התכנסו אבויקוני ומנהיגים אחרים של ארבעת השבטים האינדיאניים וחמשת שבטי השחורים מן ה"בוש" לוועידת פסגה. הם הכריזו כי הם מקימים את "סמכות הפנים העליונה" כהתרסה נגד סמכות הממשלה.

הממשלה אמרה שמנהיגי השבטים, המייצגים 50 אלף תושבים מן הג'ונגל, מופעלים על-ידי "כוחות המבקשים ליצור אווירה של מרד". בראיון לאי.פי. אמר אבויקוני: "החברות חייבות לשאת-ולתת איתנו, מפני שרק אנחנו יכולים להבטיח שהיער לא ייהרס". לדבריו, אם הממשלה תשלוט בתחום, "הרווחים יישארו בעיר הבירה פאראמריבו ואנחנו לא נקבל כלום".

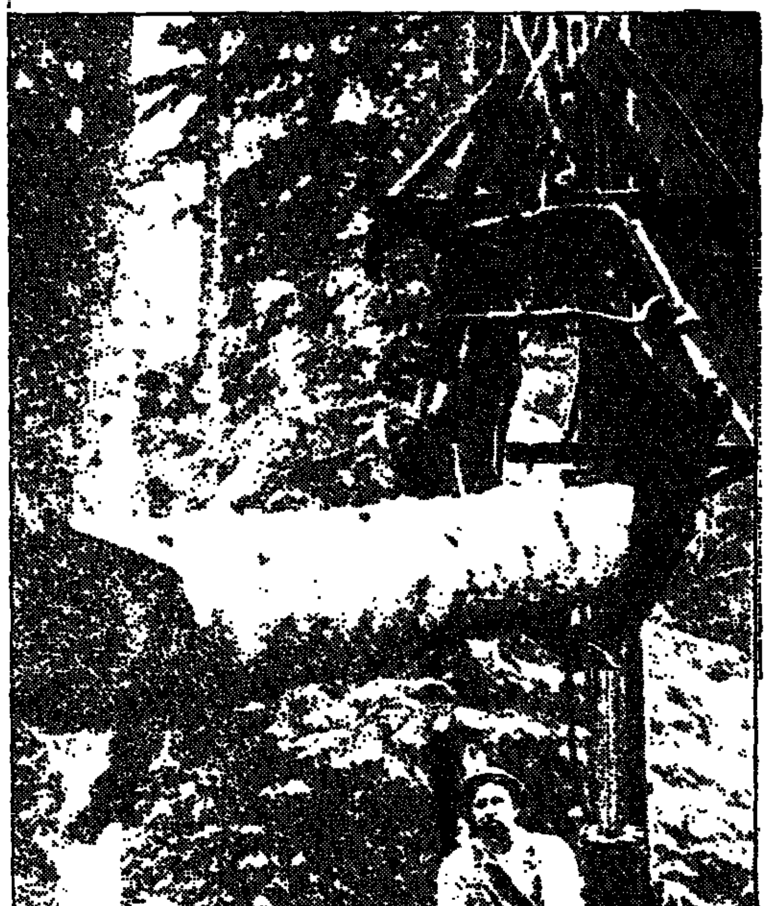

הטענות של העולם לא משכנעות אותנו. ג'ונגלים בסכנת כריתה

"יער בלתי חדיר של פאפירוס"

שירת האגם המתעורר

רק 80 אלף מבקרים הפרידו בשנה שעברה את מנוחתן של ציפורי שמורת החולה. בקרוב תופר השלווה: הביצה שיובשה תורחב, ויוקם מרכז תיירות, עם בריכת שחיה וחדרי אירוח כפרי. מבטיחים גם מפגשים מעמיקים עם החי והצומח המיוחדים של "המקום העשיר ביותר בעולם"

אבשלום קווה

שמורת החולה, שהיא שמורת הטבע הראשונה בישראל, היא גם אחת השקטות שבהן: רק 80 אלף מבקרים הגיעו אליה אשתקד. אבל נראה שבקרוב תתעורר מתרדמתה. בתחילת השנה הבאה מתוכננות להתחיל העבודות להקמת פרויקט תיירותי סמוך לשמורה. קיבוץ כפר גלעדי מנהל בימים אלה משא ומתן עם משקיעי חוץ לבניית מרכז תיירות, בעלות כוללת של כ־6 מיליון דולר, אשר יכלול קרוב ל־100 חדרי אירוח כפרי, מרכז כנסים, ברכת שחיה ועוד. זוהי הסנונית הראשונה של פיתוח תיירותי מאסיבי סביב "ארץ אגם וביצה" המסרבת למות.

החוקר האנגלי הנרי בייקר טריסטאם, שעשה במזרח הקרוב בשנים 1863־4, מספר בספרו "מסע לארץ ישראל" (הוצאת מוסד ביאליק, תרגום חיים בר עמרם) על ימת החולה, היא "מי מרום" המקראית: "בשום מקום אחר בעולם לא ראיתי ביצה שבה קשה לחדור לתוכה. תחילה אתה נכנס למי רקק רגילים עד שהם מגיעים לברכיך. ולאחר שעברת מיל אחד, אתה מגיע לחגורת ביצה עמוקה יותר, שבה משגשג הגומא הצהוב. אחר זו חגורת קנים גבוהים. המים הפנויים מהם מכוסים נימפיאות לבנות, ומאחוריהן שוב יער בלתי חדיר של פפירוס."

הביצה והאגם שבדרומה התפשטו מאז ובשנת 1951, השנה שבה החל מבצע ייבוש החולה, השתרעו על פני כ־60 אלף דונם. בשנת 1957 נשלם מפעל הייבוש הציוני הגדול, ורק שטח של כ־3,000 דונם נותר לפליטה כשמורת טבע.

החולה היא האמור השמורה הראשונה שהוכרזה בארץ. זה היה בשנת 1964. מאז הוכרזו יותר מ־400 אזורים כשמורות טבע, אך רובן ככולן, הן למעשה שטחי אש המוחזקים בידי צה"ל, בפיקוח אנשי הרשות להגנת הטבע. רק 19 שמורות פתוחות לקהל הרחב.

מאז ייבוש החולה ועד לראשית שנות ה־90 ירד מפלס אדמת הכבול לעומק של שלושה מטרים מתחת לגובהו המקורי. גשמי החורף העזים של השנים 1991 ו־1992 גרמו להצפות נרחבות בעמק החולה. המים הגואים סרבו להתנקז, וכמו הסיגו את העמק 40 שנה לאחור, ביוצרם אגם גדול.

מכלל שלושת אלפי הדונם של השמורה, רק 40 דונם פתוחים לקהל הרחב. בשנים האחרונות הוצפו כאלף דונם נוספים. נוכח הנסיגה של אדמת הכבול החליט לשנות את יעודם של שמונת אלפים דונם מחקלאות לתיירות, והחלק האדי של שטח זה יהפוך אף הוא לשמורה. לדברי מנהל שמורת החולה, יוסי ועדיה, יוקמו בשטחים שיתפנו בתי מלון ואטרקציות תיירותיות שונות, בתוך נוף בדומה לזה של השמורה הקיימת.

שמורת החולה, שריד הביצה הענקית, נותרה לאחר מאבק קשה של חובבי הטבע, אשר נחרדו מפני האפשרות שלא יוותר זכר לעולם החי והצומח של העמק. אותו מאבק הוא שהוביל להקמתה של החברה להגנת הטבע.

"בית אוסישקין", הנמצא בקיבוץ דן, הוא מוזיאון להנצחת ימת החולה והעמק. לדברי מנהלו, יוסי לב־ארי, נצפים בשמורה מדי שנה כ־550 סוגים שונים של ציפורים. באנגליה, לשם השוואה, על שפע נהרותיה ויערותיה, יש רק כ־500 מינים של ציפורים, וכפארק יוסמיטי בארצות הברית, הגדול פי 800 משמורת החולה, יש רק 210 מינים.

ובכל זאת, אין השמורה מושכת במיוחד את המטייל הישראלי או הזר. בשנת 1994 ביקרו בשמורת החולה רק כ־80 אלף מבקרים. מדריכי טיולים מתלוננים, כי בבוקר או בשעות אחרי הצהרים כמעט שאין להבחין בציפורים, שרובן־יוצאות עם שחר לחפש את מזונן בבריכות, ובתום יום העבודה הממשך חוזרות ללון בשמורה. מנהל השמורה יוסי ועדיה מאשר את התלונות הללו, ומבטיח כי באתר החדש יהיה יותר מגע בין המבקרים לבין הציפורים והחי.

בעבר הרחוק היו בעמק החולה כ־20 אלף דונם של בריכות דגים, שהצטמצמו מאז ל־3 אלפים דונם בלבד. הדבר מצביע על התכווצות אוכלוסית החי – לא רק של הדגים אלא אף של הציפורים. בנדידת הסתיו חונות בשמורה להקות של אלפי שקנאים. בחורף מצויים כאן אלפי ברווזים ואנפות ומאז ראשית שנות ה־90 החלו לחרוף בה אף הקורמורנים.

בראשית השנה הנוכחית חרפו כאן יותר מ־6 אלפים קורמורנים. לדברי ועדיה, להקות של ברכיות נמצאות בשמורה יחד עם לבניות קטנות וגדולות ועם אנפות אפורות. גם דורסים מטינים שנים, וביניהם זרון ובז, גמדי לנים בשמורה.

השמורה משמשת, לדברי יוסי לב־ארי, מקום מפגש יחיד מסוגו בין צמחים ובעלי חיים אפריקניים, שזהו גבול תפוצתם הצפוני, לבין צמחים ובעלי חיים אירופיים, שזה גבול תפוצתם הדרומי. גומא פאפירוס, אותו מזכיר טריסטאם, אשר מוצאו באפריקה, הוא הבולט בין צמחי השמורה. במקווי המים רובצים הג'ומוסים (תאואים). הבדואים אשר פונו מכאן עם תחילת עבודות הייבוש, הם אשר גידלו את הג'ומוסים. וכיום חיות בשמורה 150 מן הבהמות הללו. כן ניתן למצוא שם סלמנדרות שהיגרו מאירופה, לצד שיקף רומים, שהוא צמח טרופי.

שמורת החולה היא אחת הנקודות העשירות ביותר בעולם מבחינת החי והצומח, אומר לב־ארי. האזור היה פעם מקום יישוב שוקק ופורה. לדברי לב־ארי, בתקופת בית ראשון חיו בעיר חצור הצפונית כ־40 אלף תושבים, ומן הממצאים הארכיאולוגיים עולה כי היא השתרעה על פני שטח של 800 דונם. לשם השוואה, עיר דוד לא עלתה בשטחה על 40 דונם. בתל דן בימי תפארתו ישבו כ־25 אלף איש, בקדש נפתלי כ־30 אלף, באבל בית מעכה 15 איש ובעיון, הנמצאית בעמק עיון, צפונית למטולה, עד כ־10 אלפי תושבים. לעומת זאת, בכל אזור אצבע הגליל חיים כיום 30 אלף איש.

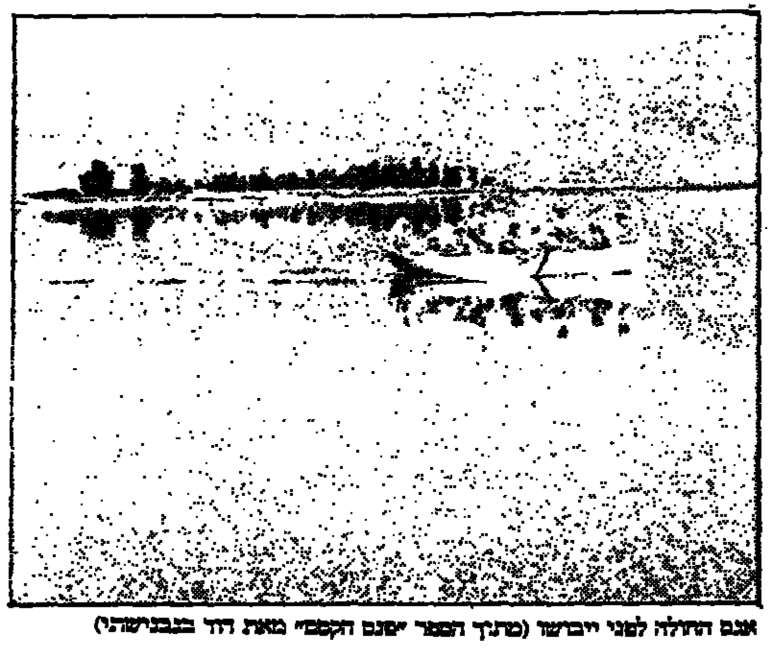
אגם החולה לפני ייבושו (מתוך הספר "ישנם הקסמי" מאת דוד בנבנישתי)

העולים מצטרפים לחגיגת הנסיעות

התייר הישראלי מתוחכם יותר מתמיד: גמרנו עם הריצה המטורפת של שמונה־מדינות־בטיול־אחד. עכשיו מטיילים לעומק, עם הילדים. הנסיעות לארה"ב גדלו במידה ניכרת

אבשלום קווה

בשמונת החודשים הראשונים של השנה יצאו את הארץ כמיליון ומאה שמונים אלף ישראלים, לעומת כמיליון בתקופה המקבילה אשתקד. ובכך נרשם גידול של 18 אחוזים במספר היוצאים. עד לסוף השנה ייצאו את הארץ, על פי המצופה, עוד כמיליון ושבע מאות אלף ישראלים, לעומת כמיליון וארבע מאות אלף אשתקד.

על פי נתוני חברת הנסיעות "דיזנהויז" כפי שנמסרו בידי רחל לוין, שוק הטיולים המאורגנים גדל השנה ב־10 אחוזים, והסתכם בכמאה אלף מטיילים. הגידול נובע משינוי בהרגלי הצריכה של התייר הישראלי, היוצא כיום לחו"ל פעמיים בשנה בממוצע. על פי יעדים, התפלג השוק כך: לאירופה יצאו 55 אחוזים; לארצות הברית – אחת מהפתעות השנה – יצאו כ־20 אחוזים; למזרח הרחוק – 10 אחוזים; לקניה ולדרום אפריקה 5 אחוזים, והשאר ליעדים אחרים.

לדברי לוין, חל השנה גידול של 25 אחוזים בטיולי משפחות, ועליה מרשימה של 35 אחוזים במספר היוצאים לנופשונים קצרים בחו"ל. מעבר לאחוזים, מסתמנות כמה תופעות חדשות: הטיול המאורגן הממוצע התקצר במספר ימים. הריצה המטורפת כדי להספיק ולבלוע במכה אחת שמונה או עשר ארצות, הולכת ונעלמת. תופעה נוספת: גידול מתמשך במספרם של תיירים מהעליה הרוסית" החדשה, המעיד על הצלחתם להתערות בארץ מבחינה כלכלית ותרבותית, עד כדי הצטרפות לזרם הישראלים היוצאים את הארץ להתאוורר בחו"ל. לדברי לוין, כ־10 אלפים עולים מברית המועצות לשעבר עשו השנה בטיולים מאורגנים.

הטיולים בחו"ל מצטרפים גם למספר הגדל והולך של עולים מחבר המדינות המטיילים ומסיירים באתרים בארץ. לדברי החברה להגנת הטבע, חלק ניכר מהמצטרפים החדשים לטיולים ולביקורים שלה הם עולים חדשים מחבר המדינות.

פרופיל המטייל דובר הרוסית הוא של אדם סקרן ואינטלגנטי, המעדיף ביקורים במוזיאונים ואוהב לעשות בערי בירה כרומא, פריז ולונדון.

75 אחוזים מהמשפחות בישראל מעדיפות לנפוש בצוותא. היעדים הפופולריים ביותר בקרב צעירים בני 17־18 היו השנה ארצות אירופה, ובמיוחד האי מטורייני שביוון.

לדברי לוין, הגידול בהיקף הסיורים המאורגנים נובע מהחלשות שער הדולר והתחזקות השקל, המסביר את הנהירה לארצות הברית, הצטרפות של ילדים לטיולים – בעבר העדיפו ההורים לנסוע לבד – וכן גידול במספר "טיולי העומק" של אנשים שכבר ביקרו בחו"ל יותר מפעם ומבקשים להתוודע היטב לאזורים מועדפים מסויימים.

למרות הפיגועים וההתנגשויות בגבול הצפון, חלה עליה גם במספרי התיירות הנכנסת. זו עלתה ב־20 אחוז בשבעת החודשים הראשונים של השנה, ועד סוף השנה צפוים שמספר התיירים מחו"ל יגיע לשניים ורבע מיליון איש. אשתקד הגיעו לישראל כ־שני מיליון תיירים. במסיבת עיתונאים שהתקיימה בתל־אביב אמר מנכ"ל חברת דיזנהויז, אבי פרידמן, כי אם עבודות הפיתוח של פרויקט "נתב"ג 2000" לא יואצו, תפסיד ישראל מאות אלפי תיירים. התכנית מיועדת להתגבר על זרם התיירים ההולך וגדל. נמל התעופה הנוכחי יכול לקלוט רק כ־3.5 מיליון יוצאים ונכנסים לשנה. פרידמן מספר כי ארצות כספרד ופורטוגל נפגעו קשה בתחילת שנות השמונים משום שלא היו בהן נמלי תעופה הולמים לקליטת הגידול בתנועת התיירות; והתיירים העדיפו יעדים אחרים. שתי הארצות למדו את הלקח ובנו תשתיות חדשות וכיום התיירים נוהרים אליהן.

לדברי פרידמן, אם ישראל לא תלך בעקבות ספרד ופורטוגל, היא תאבד את התיירים הפוטנציאליים לטובת ארצות אחרות באגן הים התיכון, שיש בהן נמלי תעופה חדשים ובעלי קיבולת גבוהה, כתורכיה, יוון וקפריסין היוונית.

הנוסע הראשון בהיסטוריה

מסע ההרפתקאות של ואן אמון

בארץ ישראל נשדד, בלבנון נחשד בריגול, ובקפריסין ניצל בידי יפהפיה מסתורית: זה קרה לכהן מצרי הרפתקן לפני 3,000 שנה

מי היה הנוסע הראשון בהיסטוריה? על פי האנתרופולוגית הארכיאולוגית רבי הרשמן, התואר הנכבד הזה מגיע לואן אמון, כהן מצרי חשוב במקדש האל אמון.

במאמר שפירסמה בכתב העת "מסע אחר" (גיליון 44) כותבת הרשמן כי האיש, ואן אמון, נשלח לרכוש ארזים לספינת הקודש, "הסירה הגדולה המפוארת אשר לאמון רע מלך האלים". בספינה זו נישא אמון בחגיגה השנתית, בעת גאות הנילוס.

המסע התנהל ממקדשו הלאומי בקרנך אל מקדש קטן יותר, בלוקסור, שם היה מתאחד עם בת זוגו האלוהית, האלה מות. לדברי הרשמן, אחרים אמנם יצאו לדרך לפניו, אך המגילה הנושאת את שמו, ובה תיאורי מסע צבעוניים, מקנה לו את זכות הראשונים, לפתוח כנוסע הראשון שמסעותיו תועדו כהלכה.

ואן אמון, שחי לפני כ־3,000 שנה, עבר מסכת תלאות והרפתקאות אותה העלה במגילה הנושאת את שמו, שתיעדה גם מאורעות ואנשים בני התקופה. בחפירות העיר גבל, אליה הגיע וממנה יצא, נתגלו שרידים מתקופת הברזל המעידים כי לאישים ולמאורעות המוזכרים במגילה בסיס עובדתי.

הוא יצא לדרכו בצוותה ללא תעודות ומלווים. בארץ ישראל נשדד, בלבנון נחשד בריגול ובקפריסין פגש ביפהפיה מסתורית שהצילה את חייו. בסיום הרשימה המתארת את הרפתקאותיו כותבת הרשמן: "נדמה שהנוסע העתיק מבלם, שהעדיף להתמקד בתיאור המגעים האישיים והאנושיים, מזכיר לנו יותר את ג'ק קרואק, מחבר המסעות המיתולוגי של אמריקה בשנות ה־60 של המאה ה־20. "הדרכים בעצם לא עשויות מאספלט, כותב קראק ב'בדרכים', 'אלא מאנשים שאנו פוגשים'. האנשים הנוסעים האלה, בני כל הזמנים, לא יהיו לעולם בעיני רוחם מי שהרחיקו לנדוד, טיפסו בהרים, צללו בנהרות או ביקרו במקומות נידחים, אלא כל אותם שהשכילו להפוך את מסעותיהם למיפגשים."

רק תגידו בולובולו

לרקוד על אבנים חמות

פיג'י נוחה מאוד לתייר, לא רק משום שהיא ארץ איים יפהפיה ואקזוטית, עם חופים, נופים, מסורות פאגאניות ותרבות נוצרית, אלא גם משום שתושביה דוברי אנגלית ואדיבים, ואם תספרו להם שאתם מישראל, יש סיכוי גדול שיתחילו לשיר "ירושלים של זהב"

מאת אלימלך ספיר

מי שמחפש טיול־בוק לסופשבוע או דילים זולים, ודאי לא יגיע לאיי פיג'י. אבל למי שממילא מרחיק, אם בטיול מאורגן ואם במסע־תרמילים, עד לאוסטרליה, ניו זילנד ואזור האוקיאנוס השקט בכלל – המורה כדאי בהחלט.

בשביל האוסטרלים והניו־זילנדים, הנסיעה לפיג'י היא כמו הקפיצה לתורכיה לישראלים. הטיסה הישירה מסידני אורכת 5 שעות. בשנה שעברה פקדו את פיג'י יותר מ־300 אלף תיירים, וביניהם יפאנים רבים. בעיר הבירה, סובה, יש בתי מלון לא מעטים ששלטיהם כתובים ביפאנית. החודשים הפופולאריים ביותר לתיירות הם מאי עד אוגוסט. הטמפרטורה הממוצעת היא 27 מעלות.

פיג'י מאוד נוחה לתייר, לא רק משום שהיא ארץ יפהפיה ואקזוטית, המשלבת חופים, נופים, צמחיה עשירה, מסורות פאגאניות ותרבות נוצרית, אלא גם משום שרוב התושבים דוברי אנגלית, וכולם אדיבים מאוד. האם אתה אומר לאחד מבני המקום שאתה מישראל, הוא מייד מתחיל להצטלב ולהתפעל מכך שאתה דובר את שפתו של ישו המשיח. יש להם עניין עמוק בארץ הקודש, רבים מהם מכירים ושרים את "ירושלים של זהב" ומדקלמים פסוקי תנ"ך.

פיג'י היא רפובליקה עצמאית, החברה באו"ם. היא נמצאת מזרחית לאוסטרליה, בקו אורך 180 וקו רוחב 18; הזמן מקדים את שעון ישראל ב־9 שעות. הארץ מפוזרת על פני קרוב ל־400 איים, רובם בלתי מיושבים. יש בה שני איים מרכזיים. שטח הגדול שבהם, ויטה לווי, 10 אלפים מטרים מרובעים. שאר מאות האיים זעירים למדי ומפוזרים במרחקים עצומים זה מזה, עד ש"שטח השיפוט" של פיג'י מגיע למיליון קמ"ר, רובו מים.

מספר תושבי פיג'י 900 אלף, רובם תושבי האי הגדול. את חלקם אנחנו מכירים כחיילים מצבא פיג'י, המשרתים בכוח או"ם בלבנון.

אם בני פיג'י ירצו לעשות לכם כבוד, הם יזמינו אתכם לטקס שתיית "הקווה", המתקיים בפתיחת כל אירוע או מסיבה. הקהל יושב על מחצלות. במרכז האולם ניצב כלי עץ ושמו "תנואה־נגונה", המלא עד גדותיו במים. לתוכם סוחטים אבקת שורשים של צמח הקרוי "קווה". האיש הבכיר באירוע או בטקס נושא ברכות בשפת פיג'י המקורית, ומדי פעם הוא שואב ספל ומגיש אותו לפי הסדר לחוגגים. כל אימת שאחד מהנוכחים מתחיל לשתות, הוא זוכה למחיאות כפים בקצב אחיד. היה לי הכבוד, בתוקף מעמדי באירועי הפתיחה והסיום של קורס סיוע חקלאי שהעברתי באי, לשתות את המשקה, שלהודות על האמת לא כל כך נעם לחכי, אבל המעמד חייב, או שתיתי עד הסוף. מה עוד שהמשתתפים בטקס עודדו אותי בקריאות "בולה, בולה", שפירושן הידד. אגב, זהו טקס שובניסטי למהדרין: רק הגברים זוכים לקבל לידיהם את הספלים. הנשים עומדות בצד.

לתושבי המקום יש גם מסורת של ריקודים על אבנים חמות, אבל באחרונה עושים את זה בעיקר בשביל התיירים. כל מי שתפגשו באי יספר לך שהוא יודע לרקוד ולהלך על אבנים חמות. הם אינם רואים בטקס זה, כבטקסים פאגניים אחרים, סתירה לאמונתם הנוצרית. מסורת אחרת שהם דבקים בה היא החצאית הגברית, שמה בשפת המקום "סולו". השוטרים לובשים "סולו" לבן, ואף תזמורת המשטרה צועדת בלבוש זה. לא אחת תוכלו לפגוש בגברים הלבושים בז'קט ועניבה מלמעלה וחצאית מלמטה. לא ברור אם בני פיג'י הקדימו את הסקוטים בלבישת החצאית, אבל בכמה שיחות באמר לי בפשטות ש"הרבה יותר קל לתפור חצאית מאשר מכנסיים."

בתוקף עבודתי כמהנדס השקיה עצמאי, היוצא מדי פעם לשליחויות מטעם משרדי החקלאות והחוץ, עשיתי באחרונה באיי פיג'י והדרכתי בקורס השקיה הראשון. לפיג'י, אגב, כמות משקעים שנתית העולה על 3,000 מ"מ, ובמקומות הנחשבים אצלם ל"דלי גשם" – הכמות היא 1,200 מ"מ לשנה. ירושלים, לשם השוואה, מקבלת, בשנה גשומה, כ־650 מ"מ גשם. אז למה הם צריכים בכלל סיוע בהשקיה? בגלל התיירים, מסתבר.

מדי פעם יש תקופות של יובש, ואז חייבים להשקות את הגידולים העיקריים – ירקות ופירות – שאותם מפתחים בשנים האחרונות בנוסף לקנה הסוכר, שהוא גידול בעל הגיוון מגשם בלבד (מסילת ברזל צרה עוברת בשטחי קני הסוכר ומשמשת להסעת תיירים מסביב לאי הגדול). לירקות ולפירות הטריים יש חשיבות מכרעת בהאכלת התיירים הרבים, המגיעים לאיים בשנים האחרונות.

באיי פיג'י יש שפע של קרקע ומים, אבל אין לתושבים הידע והכלים לנצלם. חברי אשר איקוט ואני, יחד עם אורי אולד, מדריך ישראלי היושב בפיג'י כבר כמה שנים, הכשרנו עשרים וחמישה טכנאים וחקלאים פיג'יים בהפעלת ציוד השקייה ישראלי שהובאנו מטעם משרד החקלאות והמחלקה לסיוע חוץ במשרד החוץ. בתום הקורס הציגו תלמידנו לפני מאות אורחים, בני המקום, את המכשירים החדשים ואת דרך הפעלתם.

התושבים מספרים שההיסטוריה שלהם החלה בשנת 1200 לפני הספירה, כששבטים פולינזיים, המכונים בפי גיאוגרפים אסטרונסיים, פלשו לאיים והתיישבו בהם. גל ההתנחלות השני הגיע לאי כ־500 שנה לפני הספירה. הפעם היו אלה מאלזים, אשר הביאו עימם מורשת אחרת. העם הפיג'י בן ימינו הוא שילוב בין שורשים מאלזיים לפולינזיים.

בשנת 1643 נחת בפיג'י האירופי הראשון, אבל טסמן שמו, שהמשיך לניו זילנד ומשם לאוסטרליה; על שמו קרוי האי טסמניה, דרומית לניו זילנד. בשנת 1779 נחת באי קפטן תומאס קוק המהולל. בעזרתו הפכו האיים לחלק ממושבות הכתר הבריטי. גם כיום, לאחר שפיג'י זכתה לעצמאות, ממשיך להתנוסס בדגל הלאומי גם דגל מוקטן של בריטניה, ועל שטרות הכסף מוטבעת דמותה של מלכת בריטניה, אליזבת השניה. שפת המדינה הרשמית היא אנגלית, אך תושבי האיים שומרים כאמור בקנאות על שפתם ומנהגיהם המסורתיים.

כדרכה של האימפריה הבריטית, גם לאיי פיג'י הובאו פועלים זרים, בעיקר הודים, כדי לעבוד במטעי הסוכר, כמו שלקניה הובאו פועלים הודים לסלילת מסילת הברזל. גם ההודים, צאצאי הפועלים המיובאים, שומרים על שפתם ועל דתם. הם מהווים היום כשליש מכלל התושבים. יש גם מוסלמים, ולכן אפשר למצוא בעיר הבירה כמה מסגדים. ההודים מיוצגים בפרלמנט ורבים מהם עשו חיל בעסקים, דבר שהוא לצנינים בעיני הפיג'ים המקוריים.

עיר הבירה נקיה למדי ומחירי בתי המלון נמוכים יחסית – בין 50 דולר ל־60 דולר. בכל בית מלון מתקיימת, כמעט מדי ערב, הופעת פולקלור. למי שמתעתד לבקר באזור האיים (על פי נסיוני הקצר, כל אי ואי לביקור), הנה טיפ קטן: "בולובולו" בשפה הפיג'ית פירושו "מזל טוב ושלום". אותם בהחלט יכולים להגיד שאתם מישראל.

דולר של פיג'י, עם דיוקן אליזבת השניה. לבשו חצאית לפני הסקוטים

צליינות

אלוהים יחזור בפברואר

קבוצת התיירים הגדולה ביותר שנחתה אי פעם בארץ תגיע בעוד חצי שנה: יהיו בה יותר מ־10 אלפים צליינים, חסידיו של הרועה הרוחני צ'ו, שיש לו נתונים של אל והוא מתכוון לשחזר את הליכתו של ישו על המים. בכנרת כבר בונים מזח מיוחד

אבשלום קווה

אתמול עזב את הארץ הפסטור (רועה רוחני) דייוויד צ'ו, העומד בראש אחת הכנסיות הנוצריות הגדולות בעולם. בחודש פברואר הבא הוא יחזור לכאן בראש קבוצת התיירים הגדולה ביותר, שנחתה אי פעם בישראל.

יותר מ־10 אלפים צליינים ממדינות שונות יעשו כמה ימים בירושלים ובכנרת. כבר הוקם מטה מיוחד לקראת האירוע הקולוסאלי, הדורש מטבע הדברים לוגיסטיקה מיוחדת. ולחוף הכנרת כבר הולך ונבנה מזח מיוחד, והמנהיג יעלה ממנו אל קהל מאמיניו הנרגש, כהתגלמות מחודשת של ישו המהלך על המים.

מרכזה של הכנסיה בסיאול בירת קוריאה הדרומית. לפסטור צ'ו קהל מאמינים של 700 אלף נפש בקוריאה ועוד כ־10 מיליון ברחבי העולם, בעיקר בארצות הברית. בשנת 1973 הוא זכה ל"הארה אלוהית", ומאז זורח שמשו. בביקורו האחרון בישראל השבוע נפגש עם שר התיירות עוזי ברעם ואף עמד להיפגש עם ראש הממשלה, יצחק רבין, מייד עם שובו של זה מאוקראינה, אך המפגש בוטל ברגע האחרון.

לכנס הגדול בחורף יגיעו כ־5,000 קוריאנים, 3,000 אמריקנים והיתר ממדינות אחרות. הם מתקיים בסימן 2,000 שנה להולדת ישו ו־3,000 לכיבוש ירושלים בידי דוד המלך מידי היבוסים. ישו, כידוע, היה נצר לבית דוד.

בכנסייתו של צ'ו איננה מקדש מעט. הוא תעשיה שלמה: רשת טלוויזיה, עיתונים וכוח כלכלי לא מבוטל. הוא התקבל בישראל בכבוד הראוי. מקורביו דרשו כי שטיח אדום יתפרש לפניו עת עלה למטוס ואף בתוכו, וכך אמנם נעשה. לא כל יום מגיע לכאן אדם המסוגל להביא כמות אדירה כזאת של תיירים.

הרועה הרוחני צ'ו. ילך על המים

הפסטור משמש גם יו"ר ארגון הגג של הכנסיות הפנטקוסטליות הנוצריות, המאגד כ־32 מיליון מאמינים ב־147 מדינות ברחבי העולם. "פנטקוסטל" בא מן המלה היוונית חמישים. הזרם הזה בנצרות מתייחס לפרק ב' במעשי השליחים שבברית החדשה, שם נכתב: "ובמלאת שבע השבועות (למותו של ישו – א.ק) נקהלו כולם ביום החמישים במקום אחד. והנה קול שאון מן השמים פתאום כשאון רעש גדול וימלא כל בית שבתם אתו. ותיראינה אליהם לשונות כמראה אש אשר נפלגו ונחתו אחת אחת על־אחד מהם. וימלאו כולם רוח הקודש ויחלו לדבר בלשונות ויוציאו מלים מפיהם כאשר שם בהם הרוח".

מתכונת המטה הפועל לארגון האירוע מזכירה את מטה יום העצמאות או אירועים מרכזיים אחרים. בין אנשי המטה אנשי סוכנות הנסיעות "עמיאל", אנשי משטרה ואקדמיה, המתכננים, בין השאר, מערכת הסעים, סגירת כבישים, קביעת מסלולים לתנועת האוטובוסים שיביאו ויוציאו את המאמינים הרבים וכן את כל הלוגיסטיקה הקשורה לאירוח בבתי מלון. כמו כן שוקדים אנשי המטה על הטיפול בבטחונו האישי של הפסטור. שיא האירוע יתקיים, כאמור, לחופי הכנרת, המקודש לנוצרים.

על פי שר התיירות, עוזי ברעם, הכנס הצפוי מהווה ציון דרך בפיתוח התיירות הנוצרית מכל רחבי העולם, ובמיוחד מהמזרח הרחוק. לדברי ברעם, הצליינות כבר איננה תיירות כה זולה וכה עממית, כפי שהיתה עד לא מכבר. חלק לא מבוטל מהצליינים משאירים דולרים רבים בישראל.

ובאשר לתיירות מקוריאה, פריש כנסייתו והדרשה יחסית של הפסטור: רוב התיירים הקוריאנים מגיעים לישראל במסגרת קבוצות צליינות, השוהות בארץ שישה ימים בממוצע בעיקר במקומות הקדושים לנצרות כבית לחם, נצרת, כפר כנא וירושלים. מפעילי תיירות מייחסים חשיבות לתנועה מקוריאה, משום שהיא מגיעה בדרך כלל בחודשים "מתים" יחסית כינואר־פברואר וחודש ספטמבר. במחצית הראשונה של שנת 1995 הגיעו לישראל כ־13 אלף קוריאנים, שרשמו עליה של 44 אחוזים בהשוואה לתקופה אשתקד. עם הגעת הקבוצה הגדולה בחורף, ישברו לא רק שיאי הסנדוויצ'ים שיפנקו להם, אלא גם אחוזי התיירות מארץ זו.

מתכון מבית טוב | שוש אנג'ל

חגיגי וטעים

מתכונים נוספים לארוחות החגים, הבאים עלינו לטובה

דגים ברוטב אדום

איך אפשר בלי דגים בחג? מתכון זה מאד טעים ויפה להגיש בארוחת החג.

כמויות: (6 מנות)
2 קרפיונים גדולים חתוכים לפרוסות יפות לרוחב
3 כוסות עגבניות מרוסקות ומסוננות
1/2 כוס יין לבן יבש
1/2 כוס מים
1 כפית מלח בישול
1/2 כפית פלפל שחור
1 כפית סוכר
2 כפות רסק עגבניות
1 פלפל אדום חריף (לא הכרחי)

אופן ההכנה:
1. מניחים את מנות הדג בסיר גדול, שטוח ורחב. מוסיפים את המים, היין, העגבניות המרוסקות, התבלינים ומרתיחים.
2. מנמיכים את הלהבה ומבשלים 40 דקות על להבה קטנה בסיר מכוסה.
3. מוציאים את מנות הדג ומסדרים בצלחת הגשה.
4. מוסיפים לרוטב את רסק העגבניות, מרתיחים ומבשלים כ־10 דקות נוספות לריכוך הרוטב.
5. יוצקים את הרוטב על הדגים (דרך מסננת) מכסים בניירת ניילון, ושומרים במקרר.

מגישים קר או חם.

סלט פירות חגיגי

כמויות:
2 כוסות ענבים שחורים
4 אגסים רכים
2־1 מנגו
כוס אגוזי פקאן
1/4 כוס דבש
1/4 כוס מיץ לימון טבעי
סוכר לפי הטעם

אופן ההכנה:
1. שמים את הענבים בקערה. קולפים את האגסים וחותכים לריבועים קטנים. קולפים את המנגו, וחותכים לריבועים.
2. מערבבים את הפירות עם האגוזים, הדבש שמעורב עם המיץ לימון. אם יש צורך מוסיפים סוכר לפי הטעם.

עוגת דבש

כמויות:
6 ביצים מופרדות
1 כוס סוכר
1 כוס דבש
3 כפות קפה שחור חזק
1+1/2 כפיות אבקת אפיה
3 כפות שמן
1/2 כפית סודה לאפיה
1 כפית קינמון
1 כף ברנדי
1+1/4 כוס קמח

אופן ההכנה:
1. מחממים את התנור ל־170°.
2. מקציפים את החלבונים עם חצי כוס סוכר עד שהחלבונים מכפילים את נפחם.
3. מוסיפים את הדבש, הקפה, שמן, קינמון והברנדי. ממשיכים להקציף במשך 10 דקות במהירות גבוהה.
4. מוסיפים את הקמח ואבקת האפייה. מקפלים את החלבונים לתוך התערובת.
5. שופכים לתבנית משומנת קלות ואופים במשך כשעה.
6. מניחים לעוגה להתקרר לפחות שלוש שעות עד שמוציאים אותה מן התבנית ע"י שחרורה מהדפנות.

עוף עם אורז וצימוקים

כמויות: (8 מנות)
3/4 כוס שמן
2 עופות (מס' 2) מחולקים לשמיניות
2 בצלים גדולים חתוכים לקוביות בגודל בינוני
מלח פלפל שחור לפי הטעם
1 כפית כמון
כ־1/2 כוס מים
1 ק"ג אורז, שטוף היטב
מים לפי הצורך
2 כפות מלח
4 גזרים חתוכים לקוביות
1 כוס צימוקים
3/4 כפית כמון טחון

אופן ההכנה:
1. מחממים כ־3 כפות שמן מחבת גדולה וכבדה ומטגנים את מנות העוף מכל הצדדים לגוון זהוב־זהוב.
2. מוסיפים את המלח, הפלפל, הכמון ומעט מים (כחצי כוס). מכסים את המחבת ומבשלים על להבה נמוכה כשעה. (אם יש צורך מוסיפים עוד מעט מים).
3. מכניסים את האורז לסיר גדול, מוסיפים את המלח ויוצקים מים עד לגובה של 2 ס"מ מעל לאורז. מביאים לרתיחה ומבשלים על להבה בינונית כ־10 דקות לבישול חלקי. מסירים מהאש ומסננים.
4. במחבת גדולה מחממים 2 כפות שמן, מוסיפים את קוביות הגזר ומטגנים כ־3 דקות על להבה גבוהה ומסירים מהאש.
5. יוצקים את השמן שנותר לסיר רחב, מחממים על להבה בינונית ומוסיפים את הכמון. מסדרים בתחתית הסיר שכבה של גרגרי אורז, ועליה שכבה של הגזר והצימוקים ושוב שכבת אורז ועליה גזר וצימוקים. חוזר חלילה. כך להמשיך לסדר שכבות עד לגמר כל הכמות של האורז, הגזר והצימוקים.
6. מכסים את הסיר ומבשלים על להבה נמוכה כ־30 דקות. מעבירים את האורז לכלי הגשה רחב ועליו מסדרים את מנות העוף ויוצקים מעליו את הרוטב.

סלק ברוטב הדרים

הסלק תורם לשולחן החגיגי צבע, שאין דומה לו בקרב הירקות. זה מאכל שקל מאד להכין אותו. את הסלק אפשר לבשל ולפרוס יום קודם להגשה. ההשלמה אורכת לא יותר מעשר דקות.

כמויות: (6 מנות)
750 גר' סלק טרי מבושל בקליפתו
1 לימון צהוב ועסיסי
1 תפוז גדול
5 כפות מרגרינה
מלח ופלפל שחור טחון
1/2 כפית אגוז מוסקט
1 כף פטרוזיליה קצוץ דק מאד

אופן ההכנה:
1. קולפים את הסלק, חוצים ופורסים אותו בעובי אחיד של 1/2 ס"מ.
2. קולפים רק מאד את קליפות התפוז והלימון. את קליפות התפוז והלימון חותכים לרצועות דקות.
3. סוחטים את המיץ מהלימון והתפוז.
4. ממיסים את המרגרינה במחבת. מוסיפים את קליפות ההדרים ואת המיץ שלהם ובוחשים היטב.
5. מוסיפים את פרוסות הסלק ומבשלים עד רתיחה. מתבלים במלח פלפל ואגוז מוסקט. מנמיכים את הלהבה, מבשלים 5 דקות ומגישים חם.

עוגת מנגו

כמויות:
3 מנגו בשלים
3 כפות סוכר
2 שקיות סוכר וניל
6 ביצים
1+3/4 כוס סוכר
2/3 כוס קוקה קולה
2+1/4 כוסות קמח תופח
מעט מרגרינה לשימון

אופן ההכנה:
1. משמנים תבנית קפיצית (מס' 28) בוזקים בתחתיתה סוכר ואת תוכן של שתי שקיות סוכר וניל.
2. קולפים את המנגו, פורסים לפלחים דקים ומסדרים בתחתית התבנית.
3. בקערת המערבל מקציפים היטב ביצים שלמות. מוסיפים בהדרגה את הסוכר, קוקה קולה והקמח.
4. יוצקים את התערובת על המנגו.
5. אופים בחום בינוני כשעה. בעוד העוגה חמה מפרידים בעזרת סכין מהדפנות.
6. מצננים היטב והופכים, כך שהמנגו והסוכר יהיה למעלה.

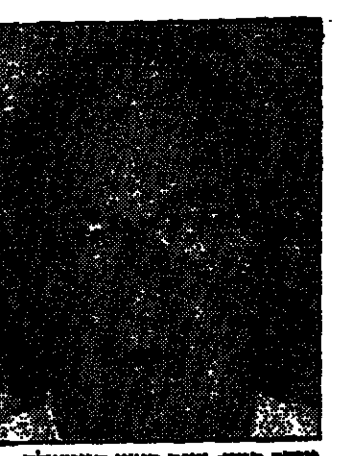

יצחק רבין: שוב ראש הממשלה

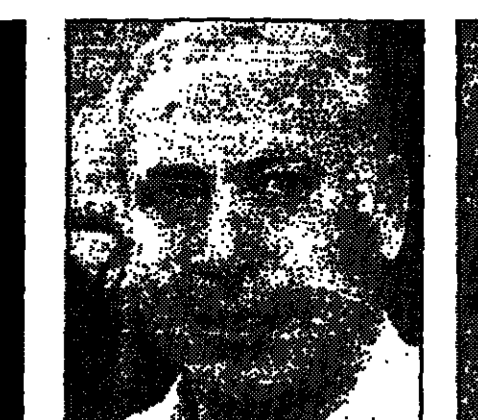

בנימין נתניהו: גם הוא בממשלה

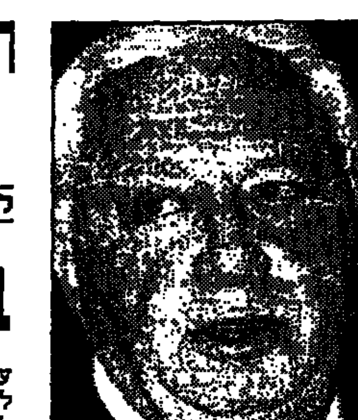

אריק שרון: כוכבו נעלם מהמפה

...וכה אמר האסטרולוג

הרצל ליפשיץ רואה בכוכבים את מצבם, בשנה הבאה, של כמה אנשים (ומוסדות) חשובים

דליה יוסף

"אסטרולוגיה – האומנות והמדע עתיק הימים של לימוד גורלו ועתידו של אדם על פי מצבם של הכוכבים וגופים שמימיים אחרים" – במשפט זה מגדירה האנציקלופדיה בריטניקה את האסטרולוגיה, שהיא כעין עולם קסום, לא ידוע ולא... הגיוני.

יש באסטרולוגיה זרמים רבים ושיטות שונות. והאסטרולוגים מאורגנים בארגונים ארציים וגם בארגונים בינלאומיים, מקיימים ימי עיון, כינוסים, ואפילו נפתחו פקולטות לאסטרולוגיה באוניברסיטאות ידועות. ודאי, יש גם הרבה מאחזי עיניים, מתפרנסים מבורותם ופחדיהם של הבריות.

כמו רבים אחרים, גם אני נמשכת למסתורין שבאסטרולוגיה ושיחק לי המזל להתוודע למומחה בתורת הנסתר הזאת: האסטרולוג הוותיק, הרצל ליפשיץ.

הרצל, יליד תל־אביב, נולד לאחד הסוחרים העשירים המיוחסים ביהודי רוסיה בעבר, שעלה ארצה בשנת 1920. האב הקים מפעל קטן לאבקת כביסה וכשכבר היה בגיל די מבוגר נולד לו בנו הבכור, הרצל. הרצל מספר שהיה ילד שכבר עשה צרות צרורות לאמו שהיתה כ־27 צעירה מאביו ובעלת אופי תקיף וקשוח. שאלתי את הרצל, האיך הגעת לאסטרולוגיה והוא מספר: הדודה לאבי גילה לי עולמה המופלא של האסטרולוגיה. אביו, בנימין היה שמו, הזמין לאסטרולוגית באחד ממסעותיו בין רוסיה ופולין. לתדהמתו אמרה לו האשה, שיאבד את רכושו הרב, יגרוד לארץ אחרת רחוקה ושונה מאוד שהוא חי בה עכשיו, יסבול מפגעים בריאותיים קשים ובכל זאת יאריך ימים. בנימין כמובן לא האמין, אבל כל הנבואות התקיימו כאמירתה.

אחרי שהרצל שמע את הסיפור הזה, הוא נדלק לנושא והתחיל לחפש חומר על אסטרולוגיה, שעדיין לא היתה מפותחת בישראל.

הזמנתי את הרצל לביתי, ובעוד אנו גומרים ביחד את כל השאריות שבמקרר, סיפר הרצל על דה הא, על נעוריו כחייל בצבא ההגנה לישראל, על עבודתו כפרסומאי, על אשתו לאה הציירת, על שני בניו, וכמובן שהשיחה גלשה לתחזית האירועים הצפויים בעתידנו הקרוב והלא־כל־כך קרוב.

ידעתי מן העבר, שלא פעם התקיימו נבואותיו. כמו למשל: נשיא ארה"ב לשעבר, ג'ורג' בוש, שהיה בבית הלבן 12 שנה, מתן שמונה כסגן־נשיא, גיבור לאומי עטור הילת מלחמת המפרץ, נוצח בידי האיש הבלתי ידוע מארקנסו, הלא הוא ביל קלינטון. לדעת ליפשיץ זה קרה בשל קונסטלציה מסויימת של הכוכבים. הרצל ניבא את נצחונו של קלינטון. או... חודשים לפני מלחמת לבנון.

סוף סוף הגענו לשנת תשנ"ו הבאה עלינו לטובה, וראה זה פלא: לפי הרצל, היא אכן תיטיב עימנו. וכה אמר הרצל ליפשיץ:

הבחירות תוקדמנה. יצחק רבין ייבחר כראש ממשלה, אך הממשלה שתקום תהיה שונה מזו של עכשיו. שותפו של ראש הממשלה החדש יהיה ביבי נתניהו, זאת אומרת, במונחים של היום, ממשלת ליכוד לאומית. אבל הרצל מגדיר את המצב כהסדרות חדשה ושונה לגמרי בתוך המפלגות הקיימות, והופעה מאוחרת של הערבים בבחירות.

יוסי שריד יצטרף למערך ואריק שרון, שכבר עכשיו כוכבו דועך, ייעלם מן המפה האסטרולוגית כתור מכב. כוכבו של דן מרידור נראה בהיר ובולט, למרות הקיצוניות שלו אך בזכות הופעתו המתונה, הליברלית והתרבותית. כוכבה של שולמית אלוני לא נשקף להרצל, אך אין סכנה לחייה.

הכלכלה חזקה ביותר וגם הבורסה תמשיך לפרוח, דרך אגב, לפני חודשים רבים, כשהבורסה היתה בשפל המדרגה, יעץ לי הרצל לא להוציא את הכספים שיש לי בבורסה אלא לחכות, כי יהיו ימים טובים. לדאבוני הרב, לא היה לי מה להשאיר או להוציא.

שאלתי כמובן על בטחון עמנו־ארצנו, וכה אמר איש הכוכבים: בשנת 1997 תפרוץ כעין מלחמה יזומה על־ידי מה שהיום מוגדר הישות הפלסטינית. לאחר נצחוננו הבטוח והמהיר "תשקוט הארץ שנים רבות", בלי סכנה מצד השכנים. אף לא ארץ ערבית אחת תתערב במלחמה הזאת, וארה"ב תעמוד לצדנו. היא לא תתערב כלל. לא יהיו שינויים מרחיקי לכת באיראן ועיראק, ואנחנו יכולים לשכוח לכמה שנים את מסכות הגז השנויות במחלוקת.

ומה מחכה לנו בחורף? תחזית מזג האוויר? – חורף חורפי ביותר, לא גשמי זעף ולא שטפונות אבל גם לא בצורת. שאלתי מה יהיה עם "תנובה" והרצל ביקש כוס חלב. הבנתי שהוא לא מודאג מהסיליקון...

ואיך יכולתי שלא לעמוד על המשמר בקשר ל"דבר". הרי רציתי לדעת האם העיתון יצליח לבנות את עצמו במתכונתו החדשה ואני אוכל לישון בשקט ולא לדאוג למשכורתי? הרצל ביקש כמה שעות, כי אמר: זאת שאלה חשובה. אני רוצה לבדוק היטב. וכשחזר אלי ראיתי בפרצופו המחייך שבאמת אין שום מקום לדאגה.

וכה אמר הרצל על "דבר": מפת הכוכבים מפתיעה מאוד. העיתון, שכבר הרבו לערוך לו "הספדים", יקום ויקנה לו מקום מכובד בחברה הישראלית. כוכבים שבדרך כלל לא חברותיים ביותר התאחדו, וזה מה שיהיה:

המפנה הגדול יתחיל בשבוע האחרון של דצמבר ובימים הראשונים של ינואר. בימים האלה יתחילו במו"מ עם משקיעי הון רציניים, שבסוף יקבלו על עצמם את ניהולו הכלכלי של העיתון. את כל המרץ והידע יוכלו חברי המערכת (לפי דבריו של הרצל עומדים בראשה שלושה גברים) להשקיע בעיצוב העיתון ועריכתו.

החל משנת 1997 ייחשב "דבר" לאחד העיתונים הרציניים והמובילים בארץ, וכל זה בתנאי שהעיתון במתכונתו החדשה, שאמורה להופיע בחודש אוקטובר, יצא מן הדפוס בשעה 4 לפנות בוקר. והעיקר: חלילה להחמיץ את הצעה של משקיעהון, שתבוא בסוף חודש דצמבר.

רק שאלה אחת הייתי רוצה עוד לשאול את ידידנו הרצל, ולא עשיתי: למה האסטרולוגים עדיין משתמשים במפות השמיים מן הימים שלפני קופרניקוס, שבהם השמש סבבה במעגל סביב הארץ?

מבצעי מכירות

מבצעי החגים

● מבצע משותף של עלית וה.צ.ט.ו: מסטיק מתוק עם תמונת ברבי יצורף למברשת שיניים סנסודיין לילדים עם תמונת הבובה ומדבקה. המחיר לאריזה המשולבת: 12.90. הבנות ישמחו, אך מה על הבנים?

● 15 עד 20 אחוז הנחה על מוצרים של סנפרוסט ברשתות השיווק, במינימרקטים ובחנויות המכולת.

● הקונה ארוחת ילדים בבורגר ראנץ' יוכל לבחור כמתנה באחד משלושה משחקי מושב של גודזי: משחק זיכרון, משחקי חשיבה ובלוני אותיות. שווי כל משחק כ־60 ש"ח.

● מערכת מצעים חינם לתינוק (בשווי 90 ש"ח) ב"משביר לצרכן", למביא 5 שקיות של "טיטולינו" בחודשים ספטמבר־אוקטובר.

● הברית "עצמון" (סניפים בקריית אריה בפתח תקוה, בירושלים, באשדוד ובראשל"צ) תעניק לכל הקונה שני בדים "דמיקסה" במתנה מוט קומפלט למקלחת עם צינור גמיש, מולך וסבוניה, בשווי 380 ש"ח.

● בהיפרכל, הקונה ב־350 ש"ח יקבל במתנה שרשף־ארגז כלים של "כתר פלסטיק". כ"כ יוזלו ברשת 2489 מוצרים לקראת החג.

● הקונה "נר שי והר" בכל גודל שהוא בשקם וב"בודי־שופ" יקבל במתנה נר מיני עם הדפס מוזהב של ברכת שנה טובה.

● אריזה חגית של תה "היפ" לתינוקות, תכלול בתוכה, לקראת החגים, קלטת שמע במבחר שירים וסיפורים לפעוטות.

● הקונה מוצרי דנס קוסמטיקס בסך 399 ש"ח, יקבל במתנה את "תיבת היופי" – מזוודת יד מעוצבת, שימושית לנסיעות וטיולים. מרכז ההזמנות: 3881־177־022, 24 שעות ביממה.

● מבצע "הכן שנה טובה במו ידיך": המאפר ג'ורא שבים מזמין את הציבור להכין כרטיס ברכה, תמורת שקל אחד תרומה למבצע שיקום היערות. עד 22 בספטמבר, בשעות 17:30 עד 18:30 בדיזנגוף סנטר, בקומה התחתונה.

● הקונה תקליטור מוסיקה קלאסית של חברת נקסוס במחיר מבצע של 29.90 ש"ח, יקבל קלטת טייפ SKC במתנה.

● השירות הבולאי מציע ערכה המבוססת על סידרת בולים חגיגית שהונפקה במיוחד ל־3000 שנה לירושלים. במחיר 44 ש"ח. האלבום יישלח הביתה למזמין בטל: 171.

● קונים מוצרי RoC בסכום 199 ש"ח ומקבלים במתנה קרם עיניים מליביו בשווי 29 ש"ח. המבצע בחודשים ספטמבר אוקטובר.

● על כל קניית שלושה מוצרי חברת "ביסל" ברשת גרינברג מקבלים במתנה תרסיס להגנה על ריפוד. בספטמבר ובאוקטובר.

● קונים 12 בקבוקי קוקה קולה מסוגים שונים ברשת קראוס הריבוע הכחול ומקבלים שקית טופ צ'יפס אמריקאי 700 גרם. עד ה־24 בחודש.

● אמבין מעמיד מוצרים מספר במחירי מבצע לחג. לדוגמה: מערכת מדפים עשויה מתכת צבועה בצבע אפוקסי שחור או לבן: 155 ש"ח.

● הקונה מחשב נייד מדגם 4000 HP OMNIBOOK מקבל מדפסת צבע ניידת ללא תשלום נוסף.

● עשרות מוצרים בהנחות גדולות בכל סניפי "קראוס צפון" ו"ההיפרשוק" ברחבי הארץ, לדוגמה: דבש 500 גרם – 9.99 ש"ח.

● "שטראוס" תעניק במתנה בקבוק יין על כל קניית מגוון הסלטים הארוזים בסך 15 ש"ח. ברשת השופסל והיפרכל בכל רחבי הארץ.

● "הסנדז ישראל": משקפי שמש של סינרי במתנה על כל בובה: קונים "אקשן מן" אחד ומקבלים אחד נוסף חינם. סינרי הרודים ותלתלים תלה 49.90 במקום 109 ש"ח.

● בית הצורפים מודש את קו המוצרים לייצוא ויימכרו מוצרי ייצוא קודמים ב־30% הנחה.

● "סולתם" יתן הנחה מיוחדת על כל סידרי הפסטה, הלוסטרה, הווק ומסננות במשביר לצרכן.

● הקונה מעדני יוטעם בסך 25 ש"ח ברשתות קו אופ צפון וההיפרשוק יקבל בקבוק יין כרמל מזרחי במתנה.

● על כל קנייה ברזבי סייקו ברשתות המשביר לצרכן השקם (שעון או תכשיט) מקבלים שי בונבוניירה מתוצרת הדר הגליל. עד תום החגים.

● מבצע של "נגרוסו": ארוחות חג מוכנה של עופות עם בקבוק יין לבן של "סגל" במתנה, תישלח עם שליח הביתה סמוך לתחילת הארוחה.

● כל הקונה קלטת "ג'ינג'ה גורת האריות", המספרת את רשמי גורת אריות המטיילת בספארי ברמת גן, (48 ש"ח) יקבל הנחה של 25% על קניית כרטיס לספארי. קלטת ובובה ג'ינג'ה יחד, ב־78 במקום 0 ש"ח, אפשר לקנות בשילב, רב־קס וחנויות אחרות לצרכי תינוקות.

● הקונה מוצרי "הלאבין קוסמטיקה" בסכום 199 ש"ח, יקבל במתנה שמשיה ניידת לחוף הים. במשביר עד גמר המלאי.

● ובכל רשתות השיווק – הקונה שלושה מוצרים מסידרת "זהר של "נקה" ומוסיף 20 ש"ח, מקבל נרתיק עור למגוון דגמי הטלפון הנייד המשווקים בישראל.

● בעל כרטיס אשראי "ויזה", שישכור מכונית לשבוע ימים במהלך החגים בחברת "באדג'ט" יקבל במתנה זיכוי של 1,000 מייל. המבצע תקף בתאריכים: 21־28 בספטמבר, 19־5 באוקטובר.

● מח' הגברים של "המשביר לצרכן" תעניק חולצה של ג'ורדש לכל הקונה שני זוגות מכנסי ג'ינס של ג'ורדש.

● מוצרי "שרה לחוף" עכשיו בהנחות במשביר לצרכן. ועל כל קניית אפטר שייב מתוצרתה, ינתן דאודורנט במתנה.

● קראוס הריבוע הכחול העמיד למבצע חגים 5000 מוצרים. מאה מתוכם, הכוללים מוצרי מזון לשולחן החג, קיבלו עדיפות בתוויות מודים.

● קראוס שעות פתיחה:
רוב סניפי הרשת מאריכים את שעות הפתיחה שלהם בשעתיים נוספות והרובם פתוחים עד חצות, עד החג. הסניפים הגדולים יהיו פתוחים 24 שעות ביממה. בערב שבת וחג ייסגרו הסניפים כרגיל בימי שישי; ובמוצ"ש ייפתחו כרגיל. הסניפים הגדולים יפעלו במוצ"ש כל הלילה.

תשכחו אותי בבית

לדה דאור

בתקופת החגים עולה תמיד השאלה האם ללכת עם הזרם: לקנות מתנות, לשלוח ברכות, להיכנס לסבב ביקורי משפחה־חברים – או לפלס דרך אישית יותר ולמצוא פתרון לחג שאינו כרוך בכל השיגעון הזה.

לפעמים, כמובן, הכי פשוט זה להיכנע לטירוף. לשלוח את מאות הברכות ולקנות את עשרות המתנות ולקוות שמקסימום רק שתי הזמנות יפלו על אותו היום ואותה שעה; לקנות מלאי של כדורים נגד צרבת ולדעת שהסיכויים שכולם יהיו מרוצים ושאף אחד לא יעלב בחג שואפים לאפס. לאלה שבוחרים בדרך זו אני יכולה רק להציע שיקנו הכל כמו שצריך מבעוד מועד, ושידאגו לכך שיהיו להם בארון כמה מתנות לא אישיות, למקרה שהדוד משה או הדודה חנה יפתיעו ויחליטו לבוא.

אבל אפשר גם אחרת.

אפשר להתמקם בבית מלון לתקופת החג, לשתות בבריכה, להזמין מסאז' ולהנות משירות חדרים. אפשרות אולי יקרה, אבל אם חג פירושו, לגביכם, לטרוח כמה שפחות, או הזמינו מקום עוד היום.

אפשרות נוספת, היא הדרך הישנה ועדיין, אולי, הטובה ביותר. פשוט לנסוע הרחק מפה, לא להיות בארץ. הבעייה היום היא למצוא מקום לנסוע אליו, שגם לא יעלה הון וגם שלא כל שאר בית ישראל יגיעו אליו באותו זמן. מקומות כאלה, כאשר מוצאים אותם, צריך לשמור בסוד. כך שאני לא מציעה שום מקום ספציפי.

אמנם להיעדר מהארץ זו באמת שיטה טובה אבל זה לא תמיד מעשי. לעומת זאת קיימת אפשרות שלישית, שהיא להסתגר בבית, לא לענות לטלפונים ולצלצול בדלת, ולצאת רק כשהחג חולף. אפשר לעשות את זה באופן גלוי או, כדי להימנע מבעיות ועלבונות, לנקוט הונאה קטנה: לספר לכולם שנוסעים ובעצם להישאר בבית. רצוי לקנות מלאי של גלידה טובה לפי הטעם והנוכחה של ג'נק פוד, ולשכור לפחות חמישה־שישה סרטי וידאו, שאחד מהם הוא סרט ידוע ואהוב שאפשר לצפות בו פעם אחר פעם. השיטה הזאת דורשת הרבה נחישות.

האפשרות האחרונה הזו היא החביבה עלי. אין בה הוצאה כספית גדולה וגם לא חיפוש מטורף אחר מקום בחו"ל, שהרי בחג כמעט כל הטיסות מלאות. בה גם חוסכים את הבלגן הנוראי שיש תמיד בשדה התעופה. אמנם אין שירות חדרים אבל לעומת זאת גם אין המוני ילדים צווחים ואנשים רעשניים, רק הכורסה והמקרר המוכרים. כמו שאפשר היה לראות בסרט 'שכחו אותי בבית', עם מקולי קלקין – לבלות את החג בבית לבד זה הכי כיף.

לבסוף, איך שלא תבחרו לעבור את החג, בין אם בחיק המשפחה והחברים ובין אם בדרך הבודדות פחות – שתהיה שנה טובה.

מסקנה ממסיבה על בשר הודו / איזי לונג

להוציא את הפסטרמה מהלחם

אם אתה בן אדם רציני, ואתה רוצה לדעת מה רוצה הציבור כדי לדעת איך ומה לתת לו, אל תסתפק אף פעם במה שאומר השכן ובמה שאשתו אומרת לך ברחוב. אם אתה בן אדם רציני, אתה עושה סקר ופועל לפי המסקנות שהעלית מתוצאותיו.

והנה, "טיב טירת צבי" עשו סקר והתברר להם שצריכת מוצרי פסטרמה הודו מגיעה בארץ ל־3,500 טון בשנה והיא מהגבוהות בעולם. ועוד התברר להם כי בני ישראל אוהבים הודו, כיוון שיש בו מעט קלוריות והרבה חלבון.

וכיון שהממצא הכי מעניין מהסקר הוא שאת רוב הפסטרמה הודו צורך עם ישראל בין שתי פרוסות לחם, החליטו ב"טיב טירת צבי", שאין מנוס, ואם הם רוצים להשתלב בעלייה הצפויה בצריכת בשר ההודו, עליהם להוציא את הפסטרמה מהלחם ולשווק אותו בצורות שונות, מגוונות וטעימות לא פחות מהפסטרמה בתוך לחם.

וכך, זו שנה של בישול וטעימה, הם הגיעו אלינו עם סדרת הפסטרמה החמה.

הסדרה כוללת שבעה סוגי טיפול שונים בפסטרמה הודו, הזו בפסטרמה טבעית דרך פסטרמה שווארמה, טקסס, על גחלים וצלעונית, במחירים מ־4.00 ש"ח ל־100 גרם עד 4.69 לאותו המשקל.

ובמסיבה שערכו לכבודנו הם הטעימו אותנו במעדניו של השף עידו שפירא, העשויים אך ורק מן הפסטרמה הכלולה בסדרה.

ומה אני אגיד לכם? מי שאומר שאוכל כשר לא יכול להיות טעים, לא יודע על מה הוא מדבר.

תנסו...!

כיצד בוחרים בושם

אילה זמרוני

שני מומחים בנושא בשמים, מייעצים איך להתאים לעצמנו, או למי שנותנים לו מתנה, את הבושם הנכון.

בושם טוב "נושם" ומתפתח בהדרגה. לכן, לפני שמחליטים על ריח של בושם, כדאי לתת לו להתפתח כשעה. הרושם הראשוני של כל ריח אורך כרבע שעה, ורק כעבור שעה מתייצב הריח לניחוח האופייני לו עד התגבשותו המלאה.

ובכן, איך לבחור בושם? אילן אברג'יל, מומחה הבישום של קבוצת "אינטרביוטי" ויעקב ברנר, מנכ"ל "אלפא קוסמטיקה", מייעצים:

1. חשוב להתאים את מידת החומציות של העור למידת החומציות של הבושם. התאמה כזו מסייעת לשמור על ניחוח הבושם לאורך זמן, והוא אינו משתנה. את מידת החומציות ניתן לבדוק באמצעות מכשיר מיוחד או מניסיון אישי. אחרי ששמים את הבושם, מרגישים אם ריחו המצמצם יותר או מתוק על הגוף שלנו ובוחרים בהתאם.

הנקודה המעניינת היא, שריח הבושם שונה בעיקר רק אצל המשתמש/ת. לגבי הסביבה, הריח מתקבל דומה למקור.

2. כאשר בוחרים בושם, לא מריחים לניסיון יותר מ־3 סוגי בשמים בבת אחת, כיוון שאז לא ניתן להבדיל בין הריחות. ויותר מזה, צריך לנסות את הבשמים בשלוש נקודות גוף מרוחקות זו מזו. ככלל, עדיף להזליף את הבושם על מקום שבו עוברים כלי־דם או על בגדים העשויים מחומרים טבעיים.

3. רצוי להתבשם כשעה לפני שיוצאים לאירוע או לארוחת החג, על מנת שהריח יספיק להתמזג עם הגוף.

4. אם יוצאים לארוחה כדאי להשתמש בפרפיום ולא באו דה טואלט, כדי שהאוויר המבושם יהיה מצומצם יותר, והריח טבעי יותר. אם משתמשים באו דה טואלט, התזה מפזרת את הניחוח על מרחב גדול יותר, ואז הניחוח עלול להשתלט על האוכל.

5. לא להחזיק את המרסס קרוב מדי ולא לשפשף את הבושם. התנועה גורמת לשינוי הניחוח.

6. בעת קניית בושם למתנה – לתת כמה שיותר פרטים על מקבל המתנה: גיל, מטרה וכן תיאור גוון העור ותיאור האישיות. בהתאם לפרטים, תוכל הדיילת להתאים בושם שיהלום את מקבל המתנה.

8. בעת קניית בושם, כדאי לבקש בנקודת המכירה דוגמיות ממנו, כדי להתרשם מן הניחוח עוד לפני פתיחת האריזה.

טלויזיה

חינוכית

08.00 מבחן של תרבויות. סדרת תעודה.
08.30 לראות חשבון. השימוש בשברים.
08.40 לראות חשבון. הצגה רציונלית.
08.55 תולדות היישוב. ארץ מולדת.
09.15 אנגלית.
09.30 הגיל הרך. רחוב אריתון.
10.00 שיחות בוקר. זיכרון ושכחה.
10.30 אקטואליה. הדרס בעיניים (ש.ח)
11.00 מוסיקה. מולך העוגב.
11.10 מוסיקה. באוף העוגב.
11.35 גיאוגרפיה. רשת קואורדינטות.
11.45 גיאוגרפיה. תיאור גרפי של תופעות.
11.55 יהדות. קשת וענן. יום תרועה.
12.20 מדעי החיים. טבע ומדע. חשמל.
12.40 צרפתית.
12.50 מדע וטכנולוגיה. פיסיקה בפעולה. ייצור חשמל (חלק א')
13.10 סיפורים מהחיים. אלכסנדר שורה ביום א'.
13.30 אלפון מתגלגלים.
13.35 המסתדרים. סדרה בהמשכים.
13.45 קיטי קט חתמי. סדרה בהמשכים.
14.00 אלפון מתגלגלים.
14.05 בת הים הקטנה. סדרה בהמשכים.
14.30 אלפון מתגלגלים.
14.35 מסעות מופלאים. סדרה בהמשכים.
14.45 חתול שמות. סדרה בהמשכים.
14.55 הנסיכה האסטרונאוטית. סדרת הרפתקאות.
15.25 אלפון מתגלגלים.
17.00 ערב חדש.

כללית

06.30 חדשות בעברית. מבזק.
06.31 חדשות בערבית.
06.45 שעת כושר.
07.00 בוקר טוב ישראל.
15.30 עלילות סינבאד. סדרה בהמשכים.
15.50 סיפורים בראש. קטעי דרמה מתוך ספרים.
16.00 הדרך לאבונלי. סדרת דרמה לכל המשפחה. פרק 3: "לבבות בודדים".
16.45 קונצרט בינלאומי של מנגנים צעירים. הנגן דויד קקרין בן 13 מנורווגיה ינגן את היצירה "סרנדה מלנכולית" מאת צ'ייקובסקי.
17.00 ערב חדש.
17.35 חדשות באנגלית.
17.50 כדורגל. הנבחרות הלאומיות של ישראל ואורוגוואי. שידור ישיר.
18.45 חדשות בערבית.
19.00 כדורגל. המשך.
20.00 מבט + שבשבת.
21.00 שיחת ועידה. תוכנית אירוח.
21.35 שירי כינרת. רוק ודמגוגיה. תוכנית שצולמה בהופעה חיה לפני קהל על חוף הכינרת בקיבוץ עין גב.
22.15 שטח הפקר. מגזין שבועי העוסק בתקשורת הכתובה והאלקטרונית.
23.05 כמו בסרטים. סדרה קומית.
23.30 מהיום למחר. יומן חדשות.
24.00 מסוקי של יום.

ערוץ 2

12.45 שידורי היום בערוץ 2.
12.55 היום שיר.
13.00 הצרות בגן עדן. סדרת דרמה.
14.00 מסע בין כוכבים – הדור הבא.
15.00 פאואר ריינג'ר. סדרה לילדים.
15.30 חוף פרדיים. סדרה.
16.00 הימים הצעירים. אופרת סבון.
17.00 5 עם רפי רשף.
17.30 ספורט TV. מגזין הספורט לנוער.
18.00 מגירה. אופרת סבון.
19.00 דניאל סטיל – מצבים מסוכנים. מיני סדרה.
20.00 חדשות.
20.30 גלגל המזל. שעשועון.
21.05 שיקגו הופ. סדרה.
22.02 ניות וניצני. בידור ואקטואליה.
23.20 המשפחה. סדרה.
00.00 חדשות.
00.05 המשפחה. המשך.
00.30 סרט: "המרד על הבאונטי". מרלון ברנדו בתפקיד פלטשר כריסטיאן, הקצין בעל המצפון אשר מתמרד נגד אכזריותו של רב החובל. עם טרבור הווארד וריצ'רד האריס. בבמוי: לואיס מיילסטון.
03.30 היום שיר.

חינוכית 23

15:30 צער גידול בנות – סדרה משעשעת לכל המשפחה. שם הפרק: קסמן וידאו (חלק ב') – פרק אחרון.
16:00 תולדות האנושות בראי הטלוויזיה. קץ העולם העתיק (ש.ח. מיום ב')
16:30 גאיה – ארץ הבטלה והתענגות (ש.ח. מיום ב')
18:00 שעת כושר.
18:15 חוות נערי הניאון – NEON RIDER – שם הפרק: טורים ועקה
19:00 מועדון הפיקוויקים – (PICKWIC PAPERS) סדרה קומית בת 12 פרקים עפ"י ספרו של צ'ארלס דיקנס. פרק שישי: מר פיקוויק מסתבך בשערוריה חדשה כעת שהוא מתגנב בפונדק ונופל בבעות לעזרה של גברת.
19:30 במחשבה שנייה – התמודדות עם אלצהיימר בהשתתפות הפסיכיאטרית סימונה נאור, פרופ' יעקב קורצין ואדיס קליין.
20:00 ערב חדש עם כתוביות בהוכית לעולים.
20:30 עשרת בני לאבוק – סדרה קומית. שם הפרק: רוצה גלגלים
21:00 צלילים מן ההיכל – סדרת קונצרטים מוסברים. שם הפרק: יום הולדת לפרוקופייב

ערוץ 33

17.00 סרטים מצויירים.
17.30 חבם הרוחות. סדרה ערבית.
18.30 פנורמה. מגזין לענייני המזרח התיכון הפלסטינים.
19.00 חדשות בערבית.
19.30 שירים שאהבנו.
20.00 סדרת דרמה.
21.00 מבט לחדשות.
22.00 פלאי טבע. תוכנית בנושא תופעות ופלאי טבע שונים.
22.50 ג'אז.

המזרח תיכונית

13.00 מועדון 700. דת.
13.55 סרט: "צפונה מסאלי". הרפתקאות שלושה חברים מתאומים מדרום אחר חרב סינית עתיקה עם: אניטה אקסברג, לאן אורלנד.
15.30 משפחת המומינים. מצויר.
15.55 הקטקליף החתול. מצויר.
16.20 חושחוש הכלב. מצויר.
16.45 סופר בוק. מצויר.
17.10 הארץ האשה. בלש.
18.10 מגנום, בלש פרטי.
19.00 חדשות בערבית.
19.30 סי.אן.אן מרחוק, 24 שעות.
20.00 כנפיים. סדרה.
20.30 מטלוק. סדרה בלשית.
21.20 רצח במשיכת קולמוס. בלש.
22.10 מועדון 700. דת.
23.00 תוכנית מסחרית.

מרלון ברנדו ב"המרד על הבאונטי", ערוץ 2, 00:20

12:00 דיסקברי. טבע הדברים (ש.ח)
13:00 דיסקברי. כוחות מיוחדים (ש.ח)
13:30 דיסקברי. שרות השריון (ש.ח)
14:00 אוניברסיטה פתוחה (שידור ב-18:00)
16:00 דיסקברי. טבע הדברים (ש.ח)
17:00 דיסקברי. כוחות מיוחדים (ש.ח)
17:30 דיסקברי. שרות השריון (ש.ח)
18:00 אוניברסיטה פתוחה. התפתחות המין האנושי.
19:00 אוניברסיטה פתוחה. המוח.
20:00 דיסקברי. בעקבות ההרפתקאות.
21:00 דיסקברי. הישרדות.
21:30 דיסקברי. בדרך הטבע.
22:00 דיסקברי. הצעד הבא.
22:30 דיסקברי. מדריך שימושי ליקום.
23:00 דיסקברי. בעקבות ההרפתקאה (ש.ח)
23:45 אוניברסיטה פתוחה (שידור ב-18:00)

כבלים

ערוץ 3

08:00 רוקסנה. אופרת סבון (ש.ח)
09:00 לחיות את החיים. אופרת סבון (ש.ח)
09:45 צעירים חסרי מנוח. אופרת סבון (ש.ח)
10:30 קרובים רחוקים מאוד. קומדיה.
10:55 שנות הקסם. קומדיה.
11:25 סלסטה. טלנובלה (ש.ח)
12:35 פרי מייסון. דרמה.
13:30 פתוחים באמת חצי. תוכנית אירוח.
14:05 מקום אחר. דרמה.
14:55 רוקסנה. אופרת סבון.
15:40 מלרוז פלייס. דרמה.
16:30 שכנים שכנים. דרמה.
16:55 אבונולה. טלנובלה.
17:45 הקופסה. מוסיקה.
18:00 לחיות את החיים. אופרת סבון.
18:45 צעירים חסרי מנוח. אופרת סבון.
19:30 שידור מקומי.
20:00 סלסטה. טלנובלה.
20:50 מלרוז פלייס. דרמה.
21:40 אזורות. דרמה.
22:30 צ'ק מתוק. דרמה.
23:20 סיינפלד. קומדיה.
23:45 אי.אן.ג'י. דרמה.
00:35 חוק וסדר. דרמה.
01:25 היטמנים מסוכנים. פעולה.

ערוץ הסרטים

10:30 רוכב בזמן (1963, ארה"ב). דרמת פעולה. רוכב מוטוקרוס נקלע עם אופנועו במעטה לאחור בזמן של מכונת זמן ונשלח לתקופת המערב הפרוע - שם הוא משתלב בעלילה בזמן היום יום ואף זוכה להתהלל עלום בגדת כמה מבעלי רכיבה נועזים במיוחד. בבמאי: וויליאם דיר. עם: פרד וורד, בלינדה באואר ופיטר קיוטי.
12:10 תהפוכה באקפולקו (1963, ארה"ב). קומדיה מוסיקלית בכיכובו של אלוויס פרסלי על מציל בעיירת נופש מקסיקנית, המתגלה כבדרן ומוסיקאי כשרוני. עם אורסולה אנדרס. בבמאי: ריצ'רד תורפ.
13:45 ראשים מכבסים. בידור. רכילות: הסיפור השם.
14:35 מסטאבטס (1987, ארה"ב) (ש.ח)
15:50 חדש בקולנוע.
16:05 הנערה והדולפין (1989, קנדה). סרט הרפתקאות לכל המשפחה, המספר על ילדה שיוצאת להציל דולפין שחייו נתונים בסכנה. עם מאגי לוזיה, מרינה אורסיני ודניס פורסט. בבמאי: ז'אן קלוד לורד.
17:40 ילדת על הכוחות (1991, ארה"ב) (ש.ח)
19:10 פרשת רצח המראים (1988, ארה"ב) (ש.ח)
20:45 חדש בקולנוע.
21:00 משחקי אהבה (1992, ארה"ב). מותחן ארוטי. דנה גרינגר, שחרת החובב המקומי מוצאת את עצמה על חוף אהבה בשלבים בעבודה קשה. אבל המקרה שלפניה, גבר המתהווה לבלוע, מפתח נשים, שהבג איתן ומצלם אותן. נחוף אותה ומעודד בה תשוקה ובגידות. בבמאי: ליזי בורדן. עם: שון יאנג ופטריק ברגין.
22:30 נשיקה של רוצח (1992, ארה"ב). מותחן. קיים וילסון (סאם אוטול) נמלטת מהשגרה של חיי העבודה המעגרים בביתה של אמה (עוזרה מאוד סייקס) לבילויים לילה מסוכנים; הם מובילים אותה לגאור (בריאן ויבר), גבר חלומות וזרק. בבמאי: לארי אליקן.
00:10 קרובים רחוקים (1992, ארה"ב) (ש.ח)
01:40 ראבל ארמסטע (1991, ארה"ב) (ש.ח)

ערוץ הילדים

06:30 להתלבש עם שש. מצויירים על הבוקר.
08:00 בינת ההתפתעות. הרב פרינגנטן, יאמיזאור, תום החתול הסובב (ש.ח)
09:00 מפלצות קטנות. אנימציה מדובבת (ש.ח)
09:20 המוזמן של בוילו (ש.ח)
09:40 קספר והברים. אנימציה מדובבת (ש.ח)
10:00 מייטי מקס. אנימציה מדובבת (ש.ח)
10:30 נפגשים ב"6 (ש.ח)
10:35 בחזרה לעתיד. אנימציה מתורגמת (ש.ח)
11:00 הגלגל הגואל. קומדיה (ש.ח)
11:30 לואיס וקלרק. דרמה (ש.ח)
12:30 בינת התפתעות. בבכלים, חוות קקוריק, ספר ואר.
13:30 הבלשים מהעיר מאמיר. אנימציה מדובבת.
13:50 המוזמן של בוילו.
14:10 חבורת פינג. אנימציה מדובבת.
14:30 מייטי מקס. אנימציה מדובבת.
15:00 נפגשים ב"6.
15:05 בחזרה לעתיד. אנימציה מתורגמת.
15:25 נפגשים ב"6.
15:30 להתגבר ולהתגבר. קומדיה.
15:55 נפגשים ב"6.
16:00 שולמן להמשישה. דרמה.
16:55 נפגשים ב"6
17:00 הסייח השחור. דרמה.
17:30 בינת התפתעות. הרב פרינגנטן, יאמיזאור, תום החתול הסובב (ש.ח)
18:30 מפלצות קטנות (ש.ח)
18:50 המוזמן של בוילו (ש.ח)
19:00 קספר והברים (ש.ח)

הצגה שניה

22:00 נסיכות הירח (1987, יפן). סרטו של קון איצ'יקווה הוא עיבוד קולנועי לאגדה יפנית עתיקה, שמשלבת מכשירה המדע בדיוני. ילדה קטנה נשלחת משמים לפגוש עם. הילדה גדלה, שלושה אצילים יפאנים מבקשים את ידה והיא מעמידה אותם במבחנים קשים, בוחרת את חתנה, אך אז נאלצת לעזוב את עולמה. עם טושירו מיפונה.
23:50 הויקינגים. אפוס הרפתקאות עם קירק דגלאס וטוני קרטיס. דגלאס, יורשו של מנהיג הויקינגים כובש ממלכת נורתומבריה, וקרטיס, אחיו למחצה ובנה של מלכת הים הנכבש, מתאהבים באותה אשה (ג'נט לי). עם: ארנסט בורגנין.

ערוץ 8

06:00 אוניברסיטה פתוחה. חברה וחינוך (שידור ב-18:00)

רדיו

קול המוסיקה

06.05 סדרית מוסיקלית. שעה ראשונה. היידן: שלישיה "לונדון" מס. 1 לשני חלילים וצ'לו (פול פריה, חלילים/ הנגלר מלדנק, צ'לו); שוברט: רונדו בסי מינור לכינור ולפסנתר, ד. 895 (נתן מילשטיין/ רודי פירקושני); פוקיני: נסיכה עצית ספרדית (נ. דישה, צ'לו/ ארנסט לוש); דבוז'אק: סקרצו קפריצוזו, אופ. 66 (פילהרמונית לוס אנג'לס/ אנדרה פרבין).
07.07 סדרית מוסיקלית. שעה שניה. מנדלסון: סונטה בפה מז'ור לכינור ולפסנתר (שלמה מינץ/ פול אוסטרובסקי); רוסיני: המוסיקה לבלט מתוך "משה" פנטזות האופרה של מונטה קרלו/ אנטוניו דה אלמאידה.
08.05 סדרית מוסיקלית. שעה שלישית. סן-סנס: קונצ'רטו מס. 3 בסי מינור לכינור ולתזמורת, אופ. 61 (פייר אמויאל/ תזמורת לאמורה, ברושה/ שארל דיטואה); בריטן: סימפוניה "פשוטה" למיתרים, אופ. 4 (תזמורת הקאמרית "ארפאוס").
09.05 קונצרט בוקר. מנדלסון: שמיניה במי במול מז'ור לכלי קשת, אופ. 20; ניולסן: חמישיה לכלי נשיפה, אופ. 43; אלגר: קונצ'רטו בסי מינור לכנור ולתז, אופ. 61 ביזה: סימפוניה בדו מז'ור; פרנק: סימפוניה ברה מינור; דיליוס: שני אקוורלים לתזמורת.
11.57 בינת שיר. א. צ. רימון.
12.00 קלאסיקל. אורי מאיר, מבטה על תזמורת סימפונית ארמונטון. מנדלסון: הפתיחה לאופרה "הנסיך איגור"; המילטון הארטי: המוסיקה "צון פילד"; שוברט: מרש צבאי; בריטן: קרנבל קטרי, אופ. 19.
13.00 אמן השבוע. הכנר, אייזק שטרן. בתוכנית: קונצ'רטו ברה מז'ור לכנור ולתזמורת, אופ. 61; ויואלדי: "האביב", מתוך "ארבע העונות". קונצ'רטו במי מז'ור לכינור ולתזמורת.
14.06 הדרך. צלילים וקולות בעקבות הזמן.
15.00 מפתחות. "החטאל באוויר". ריסק חדש של "ארסאקוסטיקה".
16.00 כבקשתך. "היסגונים למתולה" של הבטסיה בינגמינית מפי הבודה מאורי קירות קלרה שומאן; קטעי מסנתה; מהלר: סימפוניה מס. 6 בלה מינור.
18.00 צלילים בין ערבים. מוצרט: רביעייה ברה מז'ור לחליל ולכלי קשת, ק. 285; בטהובן: סונטה מס. 4 ברה מז'ור לצ'לו ולפסנתר, אופ. 102/2; שומאן: "פרפרים" אופ. 2; קלרה שומאן: שלישית פסנתר בסול מינור, אופ. 17; סטרווינסקי: "פולצ'ינלה".
20.05 תזמורת "קול ישראל". מנצח: אמנו קלמנוד. בנף: קונצ'רטו בתרגבורתים.
22.57 בינת שיר. שמואל קסטן.
23.00 רוד הזהב. אריקה מוריני, תכנית ראשונה. צ'ייקובסקי: קונצ'רטו ברה מז'ור לכינור ולתזמורת, אופ. 35.

רשת א'

05.58 מוסיקה.
06.00 חדשות.
06.05 שירים עבריים.
07.00 חדשות באנגלית ובצרפתית.
07.30 שירים עבריים.
08.00 פותחים באלף.
08.10 עצות לנהגים.
08.20 מלה ברגע.
08.30 א"ב באמונות.
08.45 מלה הארץ.
09.05 פותחים מייעצים.
09.30 תאריכון.
09.40 מידע לצרכן.
09.50 שמורת טבע.
10.05 טלרדיו.
10.30 אצבע על הדופק.
11.05 גיל הזהב.
11.30 קודוקו, קטים מוכרים.
11.45 להסיר אבק מספר.
12.05 תעשיה.
13.05 פרקי חמות.
14.05 יותר שירה.
14.55 בינת שיר.
15.05 בראש צעיר.
16.05 אמנות באלף.
17.05 תנה.
19.05 יומן מורשת.
19.50 פרקי היום מתניך.
20.00 עוד סיפור אחד חי.
20.15 תפילה בומר.
20.30 שיעור בפרשת השבוע.
21.35 שירים חסידיים.
22.05 שירים עבריים.
23.05 מלים שמנגנות לנצח.

רשת ב'

06.05 הבוקר הזה. חדשות ומוסיקה.
08.05 עניין אחר. חדשות ואמרנ.
10.05 הכל דיבורים.
12.05 בחצי היום.
14.05 רבעי קסם.
15.05 יומן חוץ.
15.45 עיתונות חוץ.
16.05 צבע הכסף.
17.05 חמש אחרי החדשות.
17.57 רגע של עברית.
18.05 היום הזה. חדשות ומוסיקה.
19.05 שעת ערבית.
20.00 מבט לחדשות.
20.30 שירים עבריים.
20.57 רגע של עברית.
21.05 הפרכת מצב.
23.05 כל היום ומוסיקה.
00.05 יומן חצות.
00.15 מוסיקה.
01.05 לתוך הלילה.
05.05 אור ראשון.

רשת ג'

06.05 הכל פתוח.
07.05 אוקסן גימל.
09.05 פגישה בחשש.
10.05 תבנית עשר.
11.05 נתיבי הזיכרון.
12.05 אהבה.
13.05 להם.
14.00 עמלה. חדשות פה.
14.05 חדש חדש ומחודש.
15.00 חולה רדיו.
17.05 חמש חמש.
18.05 רוק בישראל.
21.05 כותל המזרח.
22.05 שיר לאוזני.
23.05 לילות משי לבן.

גלי צה"ל

05.02 בוקר טוב צה"ל.
06.00 מקורים עין.
07.00 בוקר טוב ישראל.
08.05 מה בוער.
10.05 נבון לעבשיו.
12.30 בילוי היום.
13.00 בצהרי היום.
13.15 מוסיקה עם ליגור רוזה.
15.05 יש עם מי לדבר. עם ברשן רייזר.
16.05 ארבע אחה"צ. שירים עבריים.
17.00 ערב טוב ישראל.
18.00 המהוה מהר.
19.00 מעבר לאופק.
19.30 מסק זמן מוסיקלי.
20.00 חדשות ערוץ 2.
20.30 שידורי המתבכה של שורץ הגדול.
21.05 רימה. אהבה גדולה.
00.00 יומן חצות.
00.10 ציפורי לילה.
02.00 לא רוצים לישון.

גלגל"צ

07.05 מריבה בדרך.
09.05 אוטוסטרדה.
11.05 מיקס אחר.
12.05 עיבורי את הכביש.
13.05 משוד לדרך.
14.05 אי שקט.
15.05 כל יום משהו אחר.
16.05 חבב בכביש.
18.05 גלגלאצ.
20.05 מתנות לתמורה.
22.05 לילה טוב.

בתי הקולנוע

תל-אביב

גורדון: האמרה קיין 18.00
בצהרי היום 20.00
אהבת אמת 22.00
גן העיר: פריסילה – מלכת המדבר 14.30, 17.00, 19.30, 21.45
גת: דון חואן דהמרקו 17.00, 19.30, 21.50
דיזנגוף 1: אסירים 11.00, 13.00, 15.00, 17.00, 19.45, 22.00
דיזנגוף 2: כומר 11.00, 13.00, 15.00, 17.00, 19.45, 22.00
דיזנגוף 3: רצח מדרגה ראשונה 11.00, 13.00, 15.00, 17.00, 22.00
שמש בגברעת 19.00
הוד 1: קרינגטון 14.00, 17.00, 19.30, 22.00
הוד 2: נשיקה צרפתית 14.00, 17.00, 19.30, 22.00
הוד 3: נשיקה צרפתית 14.00, 17.00, 19.30, 22.00
הוד 4: התנתנה של מיוריאל 14.00, 17.00, 19.30, 22.00
הקולנוע: העלמה הכמות א', ג' ד' 17.00, 19.30, 21.45
חן 1: חשרות מהעבר 16.45, 19.20, 21.55
חן 2: בוחרים רעים 17.00, 19.30, 21.50
חן 3: בומן שישנת 17.00, 19.30, 21.50
חן 4: ספרות זולה 11.30, 19.05, 21.55
השופט 17.00
חן 5: מת לחיות 3 11.30, 14.30, 19.25, 21.55
פוקהונטס 17.00
חן 6: כנונות מידית 11.30, 14.30, 17.00, 19.30, 21.55
מילת 1: קנגו א'ג' ה' 17.00, 19.30, 22.00 ד' 17.00, 22.00
מילת 2: לא פראייר של אף אחד 17.00, 19.30, 22.00
מילת 3: גירסת בראונינג 17.00, 19.30, 22.00
לב 1: הגשרים של מחוז מדיסון 11.30, 13.50, 16.50, 19.20, 21.50
לב 2: חיי כפר 12.10, 14.00, 17.00, 19.35, 22.00
חמות של תקוה ה' 24.20
לב 3: טירופו של המלך ג'ורג' 11.35, 15.15, 18.10, 20.00, 22.00
ליאון ה' 24.20
חומת של תקוה 14.05, 17.15
לב 4: תמרים לרצח 13.30, 16.30, 22.10
חומת של תקוה 11.30, 19.45
ליטורי: תמונות קצרות 21.15
קליעים מעל ברודווי 19.30
הכוכב הכחול ה' 24.00
פריזאון תיאז: ארמר 17.00, 20.00, 22.00
חובבים א', ב', ד' 17.00, 20.00, 22.00
סינמטק: אוכל, שתיה, גבר, אשה 17.00, 19.30, 22.00
מאר 1: הגשרים של מחוז מדיסון 11.00, 13.45, 16.30, 19.15, 22.00
מאר 2: הגשרים של מחוז מדיסון 22.00
קספר 17.00, 19.30
מאר 3: קרינגטון 11.00, 13.30, 17.00, 19.30, 22.00
מאר 4: נשיקה צרפתית 11.00, 13.30, 17.00, 19.30, 22.00
מאר 5: התנתנה של מיוריאל 17.00, 19.30, 22.00
רב אור 1: תשכחי את פאריס 17.00, 19.30, 21.50
רב אור 2: עישון 17.00, 19.30, 21.50
רב אור 3: ארבע חתונות ולויה אחת 17.00, 19.30, 21.30
רב אור 4: ספרות זולה 16.00, 19.05, 21.55
רב אור 5: לב אמיץ 18.15, 21.30
שחף 1: עולם המים 16.30, 19.15, 22.00
שחף 2: קספר 17.00, 19.30, 22.00
תל-אביב 1: עולם המים 16.30, 19.15, 22.00
תל-אביב 2: באוטמן לנצח 17.00, 19.30, 22.00
תל-אביב 3: כפר הארורים 17.00, 19.30 22.00

ירושלים

גיל 1: עולם המים 16.15, 19.00, 21.45
גיל 2: עולם המים 21.45
כפר הארורים 16.45, 19.15
גיל 3: חיי כפר 16.45, 19.15, 21.45
גיל 4: נשיקה צרפתית 16.45, 19.15, 21.45
גיל 5: קרינגטון 16.45, 19.15, 21.45
גיל 6: אסירים 16.45, 19.15, 21.45
גיל 7: הגשרים של מחוז מדיסון 21.45
באטמן לנצח 16.45, 19.15
גיל 8: הגשרים של מחוז מדיסון 16.45, 19.15, 21.45
חן 1: תשכחי את פאריס 19.30, 21.50
מי כאן הגבר 17.00
חן 2: חשרות מהעבר 16.50, 19.25, 21.55
חן 3: בוחרים רעים 17.00, 19.30, 21.50
חן 4: דון חואן דה מרקו 17.00, 19.30, 21.50
חן 5: מת לחיות 3 17.00, 19.25, 21.55
חן 6: בומן שישנת 21.50
השופט 17.00, 19.30
חן 7: עישון 17.00, 19.30, 21.50
תיאטרון ירושלים: אוכל, שתיה, גבר, אשה א', ג', ד' 19.00, 21.30 ב' 21.30 כומר ג' 21.30 א', ב', ה' 19.00, 21.30

חיפה

אורלי: אוכל, שתיה, גבר, אשה 19.00, 21.30
עצמון 1: עולם המים 16.20, 19.50, 21.20
עצמון 2: הגשרים של מחוז מדיסון 16.20, 18.50, 21.20
עצמון 3: פריסילה מלכת המדבר 16.30, 19.00, 21.20
עצמון 4: נשיקה צרפתית 16.30, 19.00, 21.20
עצמון 5: אסירים 16.30, 19.00, 21.20
פנורמה 1: קרינגטון 16.30, 19.00, 21.30
פנורמה 2: כומר 19.00, 21.30
קספר 16.30
פנורמה 3: התנתנה של מיוריאל 19.00, 21.30
באטמן לנצח 16.30
רב אור 1: עישון 16.45, 19.00, 21.20
רב אור 2: תשכחי את פאריס 19.00, 21.20
פוקהונטס 17.00
רב אור 3: בומן שישנת 19.00, 21.20
ריצ'ארד וסוד הספרים האבודים 17.00
רב גת 1: דון חואן דהמרקו 16.40, 19.00, 21.20
רב גת 2: בוחרים רעים 16.40, 19.00, 21.20
רב מור 1: תשכחי את פאריס 16.45, 19.00, 21.20
רב מור 2: עישון 19.00, 21.20
רב מור 3: אוכל שתייה גבר אשה 16.45, 19.00, 21.20
רב מור 4: בוחרים רעים 19.00, 21.20
פוקהונטס 17.00
רב מור 5: דון חואן דהמרקו 17.00, 19.15, 21.30
רב מור 6: מת לחיות 3 16.30, 19.00, 21.30
רב מור 7: לב אמיץ 17.30, 21.00

אור-יהודה

גיל 1: נשיקה צרפתית 17.00, 19.30, 22.00
גיל 2: עולם המים 16.30, 19.15, 22.00
גיל 3: התנתנה של מיוריאל 19.30, 22.00
פוקהונטס 17.00
גיל 4: מת לחיות 3 17.00, 19.30, 22.00

אשקלון

גיל 1: עולם המים 16.30, 19.15, 22.00
גיל 2: חברים לרצח 17.00, 19.30, 22.00
גיל 3: התנתנה של מיוריאל 17.00, 19.30, 22.00
גיל 4: כפר הארורים 17.00, 19.30, 22.00
גיל 5: טירופו של המלך ג'ורג' 17.00, 19.30, 22.00
חן 1: דון חואן דה מרקו 17.00, 19.30, 21.50
חן 2: בוחרים רעים 17.00, 19.30, 21.50
חן 3: חשרות מהעבר 16.50, 19.25, 21.55
חן 4: תשכחי את פאריס 17.00, 19.30, 21.50
חן 5: לב אמיץ 21.30
פוקהונטס 17.00, 19.30

באר-שבע

גיל 1: עולם המים 16.30, 19.15, 22.00
גיל 2: כפר הארורים 17.00, 19.30, 22.00
גיל 3: הגשרים של מחוז מדיסון 16.30, 19.15, 22.00
גיל 4: קרינגטון א', ב', ד', ה' 17.00, 19.30, 22.00 ג' 17.00, 19.30
רב נגב 1: חשרות מהעבר 16.45, 19.25, 21.55
רב נגב 2: תשכחי את פאריס 19.30, 21.50
השופט 17.00
רב נגב 3: בוחרים רעים 17.00, 19.30, 21.50
רב נגב 4: דון חואן דה מרקו 17.00, 19.30, 21.50

בת-ים

חן 1: הגשרים של מחוז מדיסון 16.30, 19.20, 21.55
חן 2: עולם המים 16.50, 19.25, 21.55
חן 3: דון חואן דה מרקו 17.00, 19.30, 21.50
חן 4: חשרות מהעבר 16.45, 19.25, 21.55
חן 5: בוחרים רעים 17.00, 19.30, 21.50
חן 6: מת לחיות 3 17.00, 19.25, 21.55
חן 7: תשכחי את פאריס 17.00, 19.30, 21.50

הרצליה

אודיטוריום דניאל: חיי כפר 19.30, 21.50
מבדיון 1: תשכחי את פאריס 20.00, 22.00
מבדיון 2: התנתנה של מיוריאל 20.00, 22.00
כמאר 1: עולם המים 19.20, 21.50
כמאר 2: נשיקה צרפתית 21.50
קרינגטון 19.20
כמאר 3: הגשרים של מחוז מדיסון 19.20, 21.50

זכרון יעקב

כוסית: יחסים מושחתים ב', ה' 21.00

חולון

גל 1: עולם המים 16.30, 19.15, 22.00
גל 2: עולם המים 22.00
פוקהונטס 17.00, 19.30
גל 3: התנה מן העבר 16.30, 19.15, 22.00
גל 4: תשכחי את פאריס 19.30, 22.00
מי כאן הגבר 17.00
גל 5: כפר הארורים 17.00, 19.30, 22.00

כפר-סבא

גיל 1: עולם המים 16.30, 19.15, 22.00
גיל 2: עולם המים 22.00
פוקהונטס 17.00, 19.30
גיל 3: נשיקה צרפתית 17.00, 19.30, 22.00
גיל 4: הגשרים של מחוז מדיסון 16.30, 19.15, 22.00
גיל 5: תשכחי את פאריס 19.30, 22.00
באטמן לנצח 17.00
גיל 6: דון חואן דה מרקו 17.00, 19.30, 22.00
גיל 7: קרינגטון 17.00, 19.30, 22.00

כרמיאל

סינמה: לב אמיץ 17.30, 21.00
חשרות מהעבר 19.00, 21.30
תשכחי את פאריס 19.00, 21.30

לוד

מכאר 1: התנתנה של מיוריאל 19.15, 21.45
באטמן לנצח 17.00
מכאר 2: מכונה אנושית 19.15, 21.45
מכאר 3: אהובתך ביטנר (ווזי) 18.00
לב אמיץ 21.45

נהריה

היכל התרבות: תמונת של תקוה 20.30

נס-ציונה

גיל 1: עולם המים 16.30, 19.15, 22.00
גיל 2: הגשרים של מחוז מדיסון 16.30, 19.15, 22.00
גיל 3: קרינגטון 11.30, 17.00
גיל 4: נשיקה צרפתית 17.00, 19.30, 22.00

נצרת עילית

גיל 1: לב אמיץ 18.15, 21.15
גיל 2: טירופו של המלך ג'ורג' 16.30, 19.00, 21.30
גיל 3: עולם המים 16.15, 19.00, 21.45
גיל 4: מת לחיות 3 16.30, 19.00, 21.30
גיל 5: כפר הארורים 16.30, 19.00, 21.30
גיל 6: תשכחי את פאריס 16.30, 19.00, 21.30
גיל 7: נשיקה צרפתית 16.30, 19.00, 21.30

נתניה

גיל 1: עולם המים 16.30, 19.15, 22.00
גיל 2: קרינגטון 17.00, 19.30, 22.00
גיל 3: כפר הארורים 17.00, 19.30, 22.00
גיל 4: הגשרים של מחוז מדיסון 16.30, 19.15, 22.00
גיל 5: נשיקה צרפתית 17.00, 19.30, 22.00
רן השרון 1: חשרות מהעבר 16.50, 19.25, 21.55
רן השרון 2: תשכחי את פאריס 19.30, 21.50
פוקהונטס 17.00
רן השרון 3: דון חואן דה מרקו 17.00, 19.30, 21.50
רן השרון 4: בוחרים רעים 17.00, 19.30, 21.50

ערד

סמאר 1: כפר הארורים 19.15, 21.30
סמאר 2: בומן שישנת 21.30
קספר 19.15
סמאר 3: לב אמיץ 21.30
טומי בוי 19.15

פתח-תקוה

היכל 1: עולם המים 16.30, 19.15, 22.00
היכל 2: הגשרים של מחוז מדיסון 16.30, 19.15, 22.00
היכל 3: בומן שישנת 17.00, 19.30, 22.00
רם 1: נשיקה צרפתית 17.00, 19.30, 22.00
רם 2: לב אמיץ 17.00, 20.30
רם 3: חברים לרצח 17.00, 19.30, 22.00

צמח

בית גבריאל: דון חואן דהמרקו ב'-ה' 20.30

קרית מלאכי

היכל התרבות: נשיקה צרפתית א', ב', ד', ה' 19.15, 21.30

קריות

קיוון 1: קספר 16.45
הגשרים של מחוז מדיסון 16.45, 19.00, 21.30
קיוון 2: נשיקה צרפתית 16.45, 19.00, 21.30
קיוון 3: לשחרר את ווילי 2 16.45, 19.00
בומן שישנת 19.00, 21.30
קיוון 4: עולם המים 16.45, 19.00, 21.30
לב אמיץ 21.00
קיוון 5: כפר הארורים 19.00, 21.30
קיוון 6: מת לחיות 3 16.45, 19.00, 21.30
קיוון 7: השופט 19.00, 21.30
קיוון 8: באטמן לנצח 16.45
פאואר ריינג'רס 16.45

קרית-אונו

מתנים: לב אמיץ ב', ד' 21.15 ג', ה' 20.00
קספר ב' 19.00 ד' 17.00, 19.00

ראשון-לציון

קניון הזהב 1: דון חואן דהמרקו 17.00, 19.30, 22.00
קניון הזהב 2: הגשרים של מחוז מדיסון 16.30, 19.15, 22.00
קניון הזהב 3: הגשרים של מחוז מדיסון 22.00
באטמן לנצח 16.30, 19.15
רן 1: חשרות מהעבר 16.50, 19.25, 21.55
רן 2: בוחרים רעים 17.00, 19.30, 21.50
רן 3: דון חואן דה מרקו 17.00, 19.30, 21.50
רן 4: תשכחי את פאריס 19.30, 21.50
פוקהונטס 17.00
סמאר 1: נשיקה צרפתית 19.15, 21.45
סמאר 2: טומי בוי 19.30
לב אמיץ 21.30
סמאר 3: בוחרים רעים 19.15, 21.45
סמאר 4: קרינגטון 19.15, 21.45

רחובות

רן 1: עולם המים 19.10, 21.50 ה' גם 24.15
רן 2: בוחרים רעים 19.30, 22.45 ה' גם 24.10
מובבים 17.45
רן 3: תשכחי את פאריס 19.45, 22.00
פריסילה מלכת המדבר ה' 24.10
רן 4: חשרות מהעבר 19.15, 21.50

רמת-השרון

כוכב: רצח מדרגה ראשונה 19.10, 21.40

רמת גן - גבעתיים

ארזים 1: עולם המים 16.30, 19.25, 21.55
ארזים 2: נשיקה צרפתית 17.00, 19.30, 21.50
ארזים 3: בוחרים רעים 19.30, 21.50
קספר 17.00
רב גן 1: תשכחי את פאריס 19.30, 21.50
פוקהונטס 17.00
רב גן 2: הגשרים של מחוז מדיסון 16.30, 19.15, 21.55
רב גן 3: מת לחיות 3 19.25, 21.55
ריצ'ארד וסוד הספרים האבודים 17.00
רב גן 4: דון חואן דהמרקו 17.00, 19.30, 21.55

רעננה

כוכית: התנתנה של מיוריאל ב'-ה' 19.30, 21.30
מארק 1: הגשרים של מחוז מדיסון 17.00, 19.30, 22.10 ה' גם 24.30
מארק 2: עולם המים 17.00, 19.30, 22.00 ה' גם 24.30
מארק 3: דון חואן דה מרקו 17.00, 19.30, 22.00 ה' גם 24.30
מארק 4: חשרות מן העבר 17.00, 19.30, 22.00 ה' גם 24.30
מארק 5: בוחרים רעים 17.00, 19.30, 22.00 ה' גם 24.30

בעריכת: ניסן פרידמן

אלופת אמריקה תצדיע לאוחנה

הערב ב"טדי" (18.00, שידור ישיר בערוץ 1): החלוץ הירושלמי הבינלאומי, אלי אוחנה, ייפרד היום רשמית מנבחרת ישראל, במשחק הראווה נגד נבחרת אורוגוואי, במסגרת חגיגות ה־3000 לירושלים ● המאמן שלמה שרף יציב הרכב מהסבי ונסיוני

ישראל — אורוגוואי

מאת משה הר־נגשם

החלוץ הבינלאומי של קבוצת בית"ר ירושלים, אלי אוחנה, אמור לפתוח בהרכב נבחרת ישראל נגד אלופת דרום אמריקה, נבחרת אורוגוואי, במשחק הרעים החגיגי במסגרת חגיגות ה־3000 לירושלים, שייערך הערב (18.00) באיצטדיון "טדי".

אוחנה סובל מכאבים טורדניים בעקב רגלו הימנית. רופא הנבחרת, ד"ר מריק רוסנובסקי טיפל בו בימים האחרונים בצורה אינטנסיבית במטרה להכשירו למשחק.

הבוקר ייבדק על ידי הרופא והמאמן הלאומי שלמה שרף, שיחליט על פי האבחנה, אם להציבו בהרכב הפותח, או לשלבו בהמשך, כיוון שמדובר במשחק הפרידה הרשמי שלו מהנבחרת הלאומית.

אם אכן אוחנה יהיה כשיר הוא יוצב בחוליית ההתקפה ביחד עם עופר מזרחי. בשורות הנבחרת יופיע לראשונה, מגן הפועל באר־שבע, גיא חוות, שזומן לסגל ביחד עם בוגרי האולימפית, אלון ברומר ואריק בנאדו.

במהלך אימון הסגל הלאומי, אתמול ב"טדי", נראה חוות נרגש משהו לקראת הופעת הבכורה שכה ציפה לה. "אני שמח להתאמן בנבחרת ישראל", גילה חוות, "ברגע שאקבל את הצ'אנס לשחק בהרכב, אעשה ככל יכולתי כדי לתרום כמה שיותר".

בלם בית"ר ירושלים, בנארו, הביע תקוה לשחק במגרש הביתי ולהצליח בשביל הנבחרת והקהל המקומי.

להרכב הנבחרת חוזרים השוער בוני גינזבורג, המגן דוד אמסלם והקשרים ראובן עטר ויצחק זוהר. כמוהו, נוטו שלושה מהסגל למשחק נגד אורוגוואי שחקני מכבי חיפה, כולל איל ברקוביץ וחיים רביבו.

על המהפיכה בסגל הנבחרת אמר אתמול המאמן שרף:

"כל אחד שיבין את זה איך שהוא רוצה. לא היתה לי שום כוונה לזעזע. מדובר במשחק ראווה בלבד, נגד אורוגוואי, בעוד שמחכה לנו משחק רשמי במסגרת אליפות אירופה נגד נבחרת אזרביג'אן. אני רוצה לבחון היום כמה שחקנים חדשים ושחקני ספסל".

לפני המשחק תיערך תחרות אמנותית בעוד שבהפסקת המשחק תיערך צניחה חופשית.

משפט היסטורי בכדורגל

לראשונה בתולדות הכדורגל העולמי ייערך משפט בין כדורגלן הדורש להשתחרר מקבוצתו, לבין קבוצתו הדורשת תשלום עבור העברתו.

מדובר בהולנדי מארק בוסמן, הדורש מסטאנדרד ליאז', להעביר אותו לקבוצה אחרת ללא תשלום, אולם הקבוצה הבלגית תובעת 3 מיליון פראנקים שווייצרים, משום שלדעתה הוא מבוקש בגלל ההשקעה של הקבוצה בקידומו.

היום: הנערים בהונגריה

נבחרת הנערים של ישראל בכדורגל תתמודד היום (16.00) נגד נבחרת הונגריה, במשחק הפתיחה של הטורניר הקדם אירופי לנבחרות עד גיל 16.

ישראל, הונגריה ואיטליה משתבצות בבית אחד.

אלי, אלי, שלא ייגמר לעולם

בעונת 81/82 הופיע במדי נבחרת הנוער של ישראל נער יפהתואר בעל שיער שחור־ארוך ומשחק אלגנטי, טכני ושובה עין. אלי אוחנה. יכולתו הגבוהה וקסמו האישי הפכו אותו לכוכב־על כבר מתחילת דרכו.

היה לו פה גדול, חוצפה וביטחון רב. עם השנים, בעיקר כשקיבל חינוך בביה"ס הגבוה של אירופה (בליגות של בלגיה ופורטוגל) גילה את הצד הבוגר שלו – אינטליגנט, מפרגן ונעים הליכות.

בקבוצת בית"ר ירושלים הגיע לספל השני אחרי אורי מלמיליאן הגדול. השניים העניקו לקבוצה את הדימוי האטרקטיבי שלה, על רקע העוצמה הסטנגנית של האוהדים ביציעים.

אוחנה זכה עם אורי ובית"ר באליפות ההיסטורית ב־87, לפני שנרכש על ידי מכלן הבלגית ובישל את שער הניצחון במשחק נגד בגביע אירופה למחזיקות גביע ב־88'. בשובו לארץ הוביל את בית"ר לאליפות השניה בתולדותיה, כשלצדו כבר כיכב החלוץ הצעיר רונן הרזי.

אוחנה לבש את מדי הנבחרת האולימפית בינואר 84 ומאז הופיע במדים הלאומיים 41 פעמים. מעט מדי לשחקן ברמתו, בגלל השנים שבילה באירופה ועקב עונש ההשעיה המפורסם, שספג עם רוזנטל ותקוה, שסירבו להתייצב לפני 5 שנים למשחק הרעים נגד רוסיה (2:3) בר"ג.

כבש 13 שערים בנבחרת, כולל שער העשור ב־16.4.89, במשחק הקדם עולמי נגד אוסטרליה בסידני (1:1). נפרד מהנבחרת במשחק נגד ארגנטינה ב־31.5.94.

היום, בגיל 31 וחצי, יזכה לטקס פרידה רשמי בעירו ירושלים, במדי הכחול־לבן נגד אלופת דרום אמריקה.

נונייז יבחן את הכשרונות הצעירים

נבחרת אורוגוואי

מאת משה הר־נגשם

נבחרת אורוגוואי לא שיחקה מאז ניצחונה על ברזיל בגמר הקופה־אמריקה. למעשה, גם במשחק הבא, אחרי ישראל, תתייצב אורוגוואי נגד ברזיל, ב־23 במונטיבידאו. זה יהיה קרב רעים בין אלופת אמריקה לאלופת העולם.

המאמן הקטור נונייז יבחן במשחק היום את הכשרונות הצעירים, שמועמדים לסגל שהוא בונה לטורניר הקדם אולימפי בין ה־18 בפברואר ל־5 במארס 1996 בארגנטינה.

אתמול חזר נונייז על המשפט הנדוש: "לא באנו לטייל, באנו לשחק. תיראו את נבחרת אורוגוואי במיטבה. גם הצעירים יודעים להציג רמה גבוהה".

בין הצעירים כדאי יהיה לשים לב היום לפוריקו מגואנס הצעיר מקבוצת פניארול, הנחשב ליורשו של אנצו פרנצ'סקולי, הקפטן הנערץ שהניף את גביע אמריקה.

ביתר הצעירים מזכיר את ברצלונה. גם יוהן קרויף אמר, עם הגיעו לישראל, כי בכוונתו לבחון את הכשרונות הצעירים שלו נגד הפועל באר־שבע. התוצאה ידועה – הצעירים עלו למגרש כרוח סערה, רצו להוכיח את עצמם ודרסו את הבאר־שבעים.

אל הקבוצה הצטרפו גם שחקני הליגה האיטלקית: חוזה הררה מקאליארי, גוסטבו מנדז וגרולו אוטרו מוויצ'נצה, שהגיעו בבוקר מרומא.

שחקני אורוגוואי התאמנו אתמול פעמיים, פעם בבוקר ופעם בערב בשעת המשחק.

ב־11 בבוקר התארחו בלשכת ראש העירייה, אהוד אולמרט.

● ההרכב המשוער של אורוגוואי: רומאו; מנדז, הררה, לופז, מודאקו, דה סילבה, גוטיירז, אירונלפו, אוטרו, אבר, מגואנס.

סיכום המחזור השני

איבדו את הצפון

הפועל הגליל העליון לא קיבלה אישור להתייצב למשחק נגד חולון, בגלל בעיות כספיות ● הפועל צפת הובסה בירושלים

כדורסל מאת משה ויינון

במוקדי המחזור השני של ליגת "קוקה קולה", עמדה השערורייה בכפר בלום. המשחק בין הפועל גליל עליון לבין הפועל חולון בוטל עקב הולכת הרשות לבקרה תקציבית של האיגוד, שלא איפשרה לגליל להופיע למשחק, בעוון חובות עבר.

ועדת הגביע והליגה תחליט אם להעניק ניצחון טכני לחולון. מכל מקום, היועץ המשפטי הוליט להעמיד את הגליל לדין. בגליל זועמים וחרדים.

בשאר משחקי המחזור, עמד במוקד משחקה של מכבי ראשון לציון מול הפועל ת"א, שבמפתיע, הפריעה במחזור הקודם להפועל ירושלים לגבור עליה. ראשל"צ ניצחה לא בקלות, 84:88, בעזרת יכולת מדהימה של הזר שלה, בריאן אוליבר, שקלע 38 נקודות במשחק.

הספסל של בני־הרצליה איפשר לה שוב לנצח. הפעם ניצחה קבוצתו של מולי קצורין את מכבי רמת־גן 81:102. הנגנה של הרצליה לא התירה שום סיכוי לקבוצה שכמעט ניצחה את מכבי ת"א במחזור הראשון.

הפועל אילת חזרה לעצמה לאחר "הראשונה צפת" במחזור הראשון, וניצחה את מכבי ירושלים המגמגמת באילת, 88:94.

מחצית ראשונה מצויינת של הפועל צפת באולם "מלחה" הגועש, לא הספיקה לה כדי לעשות להפועל ירושלים את מה שהיא עשתה להפועל אילת. צפת אומנם הובילה 38:41 במחצית, אך עדי גורדון המצויין הוביל לקבוצה חזרה בגדול במחצית השניה ופשוט מוחק את צפת 73:101. הירושלמים הוליו להראות כמה מאמני צפת בארץ.

מכבי תל אביב, ללא רלף קליין ודון אנדרסון, ניצחה בנבגת את הפועל עמק יזרעאל המקומית 74:83 וקפטן ג'מצ'י אמר, כי למרות הניצחון הרזוק יחסית, לא הטיל הניצחון בספק בשום שלב של המשחק.

אמנון ישכיל ניהל את משחק קבוצתו זכה בניצחונו הראשון כמאמן בליגה הלאומית.

במחזור הבא: דרבי ירושלמי

במוקד משחקי המחזור ה־3 יעמדו המפגשים בין מכבי ת"א לבין בני־הרצליה והדרבי הירושלמי בין מכבי והפועל.

שאר המשחקים: הפועל ת"א – הפועל עמק־יזרעאל, הפועל צפת – מכבי ראשל"צ, מכבי עירוני רמת־גן – הפועל גליל עליון, הפועל חולון – הפועל אילת.

טבלה ליגה לאומית א' בכדורסל — 95/96

קבוצה	משח.	נצ.	הפס.	סלים	נק.
1. הפועל בני הרצליה	2	2	0	154:194	4
2. הפועל ירושלים	2	2	0	161:188	4
3. מכבי ראשון לציון	2	2	0	172:193	4
4. מכבי תל־אביב	2	2	0	161:173	4
5. הפועל אילת	2	1	1	177:181	3
6. הפועל צפת	2	1	1	188:162	3
7. הפועל גליל־עליון	1	1	0	65:82	2
8. הפועל תל אביב	2	0	2	175:166	2
9. מכבי ירושלים	2	0	2	176:153	2
10. מכבי עירוני רמת־גן	2	0	2	192:168	2
11. הפועל עמק יזרעאל	2	0	2	189:162	2
12. הפועל חולון	1	0	1	92:73	1

החיילים הראו לבוגרים: יש עתיד

נבחרת ישראל — צה"ל 87:96

מאת משה כהן

במשחק מעניין ומותח, גברה אמש במטולה, נבחרתה הלאומית של ישראל, בקושי רב, על נבחרת צה"ל 87:96 (41:37).

רק התעוררות של רוחן ג'מצ'י וגדב הנפלד ברקות הסיום מנעה מהצעירים השאפתניים של צה"ל, להפתיע ולנצח.

כוכב המשחק היה מאיר טפירו מהפועל ת"א, שעשה ככל העולה על רוחו מול הותיקים של הנבחרת הלאומית. גם ויקי רוזה, גיא קנסטר ודייב יצקן היו מצויינים, ולא אחת נראה היה כי הם אלה שמשחקים במדי הנבחרת הלאומית.

הנבחרת הציגה יכולת פושרת, שהזכירה את יכולתה באליפות אירופה באתונה, ביוני שעבר. אך ככל שנקף מחוגי השעון, התעוררו שחקני הנבחרת, לחצו על כבודם וניצלו את ניסיונם העדיף.

המשחק עצמו היה שקול במרבית שלביו עם יתרון מפתיע לשחקני צה"ל. רק בשתי הדקות האחרונות ברחו שחקני הנבחרת וניצחו בתוצאה שלא שיקפה את הנעשה במגרש.

שפטו: רובינסקי ואפריאט לעיני 600 צופים במרכז קהילה, במטולה.

● קלעו לנבחרת הלאומית: ג'מצ'י 23, קטש 17, הנפלד 14, דניאל 12, שטיינהאור ומכתרי 8 כ"א, גודס 7, כהן ורוחן 2 כ"א, תורג'מן 1.

● קלעו לנבחרת צה"ל: טפירו 26, רוזה 19, קנסטר 17, ספר ויצקן 10 כ"א, סהר 3, בר 2.

תושבים ממארג'־עיון עודדו את נבחרת צה"ל

תיבדק אפשרות להקים נבחרות צה"ל לתחרויות בי"ל

שיחות היום בצפון: המשבר הכספי בקבוצת הכדורסל ● ראשי הגליל העליון הבטיחו פתרון מהיר ושיבה לצמרת

בשולי המשחק במטולה

מאת משה כהן

המשחק בין נבחרות צה"ל וישראל נערך במסגרת חגיגות 100 שנה למטולה, תחת הסיסמה: "מטולה מצדיעה לצה"ל ולפיקוד צפון לדורותיו".

את המשחק יזם ואירגן קצין החינוך של פיקוד צפון, סא"ל אייל מרני, שזכה לשבחים רבים בסיום האירוע, בו נכחו בצוותא מאות חיילים מאצבע הגליל, תושבי האיזור ואפילו תושבים ממארג'־עיון, שעודדו את נבחרת צה"ל.

ראש מועצת מטולה, יוסי גולדברג, אמר: "אנו מצדיעים לכם, חיילי צה"ל, ותקוה להתראות באירועים דומים בעתיד".

תת־אלוף דני לידור הודה לתושבי מטולה על שיתוף הפעולה עם צה"ל והשיב: "צה"ל מצדיע לכם, תושבי מטולה הצפון".

בערב המוגה, הופיעו בתתגרכות עדנה לב ואבי טולדנו, ששר שיר שאת מילותיו חיבר לא אחר מאשר אייל מרני.

קצין החינוך של צה"ל, תת־אלוף שלמה ברמשה, ציין שבכוונתו לבדוק הקמת מסגרת לנבחרות צה"ל בכדורסל ובכדורגל, שאף תוכלנה להשתתף באליפויות בי"ל לצבאות.

בתום המשחק מיהרו שחקני הנבחרת הלאומית למסוק, שהחזיר אותם למרכז הארץ, לעומת שחקני נבחרת צה"ל, שהמשיכו לאירוע המרכזי לציון 100 שנה למטולה בהשתתפות 3,000 מתושבי האיזור.

שיחות היום בגליל, היכן ששהתה הנבחרת, היתה המשבר הכספי החריף של קבוצת הפועל גליל־עליון. ראשי הקבוצה, שהגיעו למטולה, טענו שהם קופחו בכך שלא אפשר לקבוצתם לשחק את משחק הליגה שלה מול הפועל חולון.

ראשי הקבוצה גם הבטיחו שהבעיות תפתרנה ושהקבוצה תרוץ חזק בצמרת השנה.

הטורניר לזכר הי"א יצומצם ולא יבוטל

היאבקות

ועדת הליגה הגביע של ההתאחדות לספורט ונשיאות ההתאחדות לספורט קבעו כי יש להמשיך ולקיים את טורניר ההיאבקות המסורתי לזכר י"א חללי מינכן ה־12 במספר, שייערך בינואר הקרוב.

איגוד ההיאבקות החליט, אמנם, לבטל אירוע זה, אך בהתאחדות קיימת תמימות דעים, כי מפעל יוקרתי זה חשוב מכדי לבטלו מטעמים כלכליים.

האיגוד התבקש להכין הצעת תקציב תוך הרגשת תשומת לב מיוחדת לצמצום ההוצאות והקטנת מספר המדינות המשתתפות.

הנהלת מרכז הספורט הבינ"ל הודיע בהדר יוסף ומדיעה אמש, כי תעמיד את האולם המפואר בהדר יוסף לטובת מפעל זה ללא תמורה.

לא יוקפאו הירידות

טניס שולחן

נשיאות ההתאחדות לספורט דחתה היום את בקשת הנהלת איגוד טניס השולחן, להקפיא בעונה הקרובה את הירידות מן הליגה הלאומית.

הנשיאות קבעה חד משמעית שהקפאת הירידות היא דרך מנוגדת להישגיות ספורטיבית ושללה את הבקשה על הסף.

יו"ר איגוד טניס השולחן, יחיאל פרלינה, יוזמן לישיבת הנשיאות הבאה בכדי להסביר את עמדתו.

היום בטלוויזיה

17:30 ערוץ 2 – ספורטיני – מגזין ספורט.

17:50 ערוץ 1 – ישראל – אורוגוואי (שידור חי)

21:30 ערוץ 5 – כדורגל: ליגת האלופות.

הדולפינים עלו על הגל, אך מארינו נפצע

פוטבול

בקרב הגדולות ב־A.F.C, נרשם ניצחון משכנע למיאמי, שהצטרפה לקנזס־סיטי עם מאזן 0:3.

אך ניצחון זה סמן בתוכו גם אובדן גדול לדולפינים – דן מארינו נפצע בסוף הרבע השלישי, לאחר שהוכה מאחור ע"י הליינבק גרג לויד, אחרי ששיחרר מסירה.

● מיאמי דולפינס – פיטסבורג סטילרס 10:23.

חמישה איבודי כדור של הסטילרס, מתוכם שתי חטיפות ע"י הקורנרבק ג'.ב. בראון, הכריעו את המשחק לטובת הדולפינס.

דן מארינו, מסר עד פציעתו 16 מ־27 ל־183 יארד, מתוכם מסירת טאצ'דאון מ־28 יארד לרנינגבק טרי קירבי.

הסטילרס הצליחו להשיג את הטאצ'דאון הראשון רק ברבע האחרון, בזכות הקוורטרבק המחליף, ג'ים מילר.

● דאלאס קאובויס – תביעה ע"ס 300 מיליון דולר, הוגשה ע"י הנהלת הליגה, כנגד איצטדיון טקסס, דאלאס קאובויס ובעלי הקבוצה, ג'רי ג'ונס, בעקבות הסכם חוזה של הקבוצה עם חברות "נייק" ו"פפסי".

חמש קבוצות פנו להנהלת הליגה, בתלונה על הפרות חוקי הפרסום ה"לוגו" בליגה, האמורים להיות משותפים לכל 30 הקבוצות בליגה, אשר אמורות לחלוק ברווחים.

לדוגמא, בעוד הליגה חתומה על הסכם עם חברת "קוקה קולה", חתמו הקאובויס על עיסקה לעשר שנים, תמורת 40 מיליון דולרים, עם החברה המתחרה, "פפסי".

● דיר בלויז, הקוורטרבק של ניו־אינגלנד סובל מפריקה קלה בכתף. מאמנו, ביל פרסלס מסר כי הוא מעריך, שבלדזו יחלים עד משחקם הבא של הפטריוטס באטלנטה, בעוד כשבועיים.

מדליסטית נפסלה, המשולש הניגרי, זהב כפול למצרים

משחקי אפריקה 95

והאתלטית הדרום אפריקנית קארן בוטה, שדורגה שלישית בקפיצה לרוחק, נפסלה לאחר שנטלה סמים בעת משחקי אפריקה הנערכים בהאראה, זימבאבואה.

בריצת 100 מטר משוכות לנשים ניצחו 3 ניגריות, בראשות טאייוה אלדפה – 12.98 שניות.

בכדור ברזל לגברים ניצח הדרום אפריקני הנק בוייסן – 18.60 מטר.

בריצת המרתון לגברים ניצח ניקולאס ניינגרה מזימבאבווה בשעתיים ו־20.08 דקות והקדים ב־7 שניות את בן ארצו מוטסאיידז ובין הנשים ניצחה הדרום אפריקנית ג'והאיין פאוסט בשעתיים ו־55.09 דקות.

מדלית זהב נוספת לדרום אפריקה בהליכה למרחק 20 ק"מ על ידי כריס בריץ בשעה ו־28.06 דקות. ובריצת 1000 מטר לנשים נטלה קניה שתי המדליות סאלי בארסוסיו בזמן של 32:22.26 דקות.

בריצת 1500 מטר לנשים ניצחה האתיופית קוטרה דולץ' בזמן 4:18.32 דקות. ובזריקת דיסקוס ניצחה התוניסאית מניה קארי שזרקה למרחק 54.26 מטרים.

בהליכה למרחק 5 ק"מ ניצחה האלג'ירית דובניה קאוה ב־23:59.40 דקות. בריצת 400 מטר משוכות לגברים ניצח הסנגאלי איבאו סאייה בזמן של 49.12 שניות ובריצת 800 מטר ניצח ארטמון האטונגימאנה מבורונדי בזמן של 1:47.42 דקה.

ביידוי פטיש ניצחה הדרום אפריקה רומן קופריבצ'ין שידה את הפטיש למרחק 71.38 מטר.

בשחיה ל־100 מטר פרפר ניצח המצרי טאמיר זינהום שעבר את המרחק ב־55.75 שניות וב־400 מטר מעורב ניצח הדרום אפריקני מייקל וינדיש בזמן 4:40.40 דקות.

ב־100 מטר חזה ניצח הדרום אפריקני הרמן לוב בזמן 1:04.20 דקה וב־100 מטר חופשי לנשים ניצחה המצרייה באגיה אלזואבי. בזמן 56.77 שניות.

ב־200 מטר חופשי לגברים ניצח האלג'ירי סלים אילס בזמן 1:53.37 דקה. וב־4 כפול 200 מטר חופשי לנשים ניצחה דרום אפריקה בזמן של 8:34.95 דקות לפני מצרים 8:50.22 דקות.

בראש מצעד המדליות צועדת מצרים עם שתי מדליות זהב שבע כסף ו־8 ארד לפני דרום אפריקה 10־14־10.

הפסד לקנדי ביילי

אלוף העולם בריצת 100 מ', הקנדי דונובן ביילי, נוצח בריצת 100 מ' בתחרות שנערכה בניו דלהי, על ידי מייקל גרין מג'מאיקה, שקבע 10.13 שניות והקדים ב־7 מאיות את אלוף העולם.

בין הנשים ניצחה אלופת העולם, גוון טורנס מארה"ב, בריצת 100 המטרים ב־11 שניות בדיוק והאלג'ירית חסיבה בולמרקה ניצחה ב־800 מ' ב־2:04.84 דקות.

ריינג'רס ניצחה בדרבי

שער של אלי מקויסט, 15 דקות לסיום, העניק ניצחון 0:1 לגלאזגו ריינג'רס על סלטיק ברבע גמר גביע הליגה הסקוטי.

בדקה ה־57 ספג גאסקוין, בדרבי הראשון בחייו, כרטיס אדום, בעקבות איגרוף שהנחית בפני שחקן יריב.

40 אלף שקל בחודש למירב מיכאלי על הנחיית התוכנית "כל ערב"

יותר מגבי גזית, אילנה דיין, גידי גוב, ירון לונדון

מאת אביבה זלצמן

מירב מיכאלי תקבל 40 אלף שקל (ברוטו) לחודש על הנחיית התוכנית "כל ערב", שתשודר בימים ראשון עד חמישי לפני החדשות בערוץ הראשון.

הסכום גבוה גם בהשוואה לכוכבים מהשורה הראשונה של ערוץ 2 כמו גבי גזית, אילנה דיין, גידי גוב, ירון לונדון ואחרים. הם משתכרים כ־100 אלף דולר לשנה, שהם 25 אלף שקל בחודש.

נודע כי גם במו"מ שניהלה עם ערוץ 2 דרשה מיכאלי כ־40 אלף שקל בחודש על תוכנית שבועית, אבל זכייני בערוץ 2 סרבו לשלם סכום כזה, ההופך את הפקת התוכנית לבלתי כדאית כלכלית.

יצוין כי גם "החמישיה הקאמרית" עזבה את הערוץ השני לטובת הערוץ הראשון לאחר ש"טלעד" לא היתה מוכנה לשלם להם את הסכום שדרשו. "החמישיה הקאמרית" מקבלת היום בערוץ הראשון 200 אלף שקל לתכנית, סכום הכולל את השכר של הצוות וההפקה.

מירב מיכאלי: ערוץ 2 סירב

רשות השידור נמצאת עתה גם במו"מ כספי עם שמעון שיפר, המועמד לתפקיד הכתב המדיני של הטלוויזיה.

השבוע, כאשר סקר מנכ"ל רשות השידור מרדכי קירשנבאום, את עבודת הרשות בפני חברי המליאה החדשים, אמר כי "בעידן של ריבוי ערוצים אי־אפשר לשלם למנחה 500 שקל, כמו ששולם פעם. המחיר עלה היום ל־1000 עד 2000 דולר לתוכנית".

בתגובה על שכרה הגבוה של מיכאלי אמר דובר רשות השידור, צבי לידר, כי "הרשות איננה מוסרת פרטים על התקשרויות עסקיות כספיות עם עובדיה במסגרת חוזים אישיים. כל חוזה אישי עם עובד נחתם באישור משרד האוצר".

דוד בן שימול השתחרר אתמול מכלא מעשיהו אחרי 11 שנות מאסר. הוא ירה טיל לאו לעבר אוטובוס נוסעים ערבי בירושלים. אדם אחד נהרג ונוסעים נפצעו. הוא סירב להתראיין לתקשורת, אולם שנה מוגה לעם ישראל וסיפר שמכר את הזכויות לסיפורו האישי לאחד העיתונים תמורת סכום כסף גדול. (כתב ידיב בן יהודה, צילום: יוסי זליגר/יפפא)

אינני מכיר מקרה כזה לא בישראל ולא בשום מקום אחר

סניגורו של רפי פרידן מתכוון לדרוש את זיכויו עוד לפני שמיעת הראיות

מאת אלי ברנר

סניגורו של החוקר הפרטי רפי פרידן, שמשפטו בפרשת האזנות הסתר התחדש אתמול בבית משפט השלום בתל־אביב, אמר כי בכוונתו לדרוש את זיכויו עוד לפני שמיעת הראיות נגדו.

עו"ד אביגדור פלדמן טוען כי בשל מעברו של הנאשם השני, יעקב צור, לצד התביעה כעד מדינה, אמנם במשפט אחר, ובגלל החומר שהושג בעזרתו על ידי החוקרים, אין לפרידן אפשרות ויכולת להתגונן מול האישומים נגדו.

עו"ד פלדמן אמר כי בכוונתו לבקש קבלת כל חומר החקירה הקשור בהפעלתו של צור כסוכן משטרתי.

פרידן מואשם כי ביצע האזנות סתר לא חוקיות למכשירי טלפון, פלא פון ופאקס של עשרות אישים בתחומים שונים במשק, בהם לראשי "ידיעות אחרונות" ועורכיה. בתחילה הוגש כתב אישום אחד נגדו ונגד שותפו צור. באחרונה הופרדו כתבי האישום משום שצור הפך לעד מדינה במשפטם של עופר נמרודי ורמי רונן, המואשמים כמי שהזמינו את האזנות הסתר מפרידן וצור.

כבר בפתיחת הדיון ציין עו"ד פלדמן כי הוא חדש בתיק, שכן בשל נסיבות מיוחדות התחלף הסניגור הקודם (הכוונה לעו"ד מרדכי כץ, שנעצר ונחקר בחשד למעורבות בפרשה – א.ב.). פלדמן ביקש את חומר החקירה שנוסף לתיק לאחר שצור עבר לצד התביעה. "הוא אמנם איננו עד תביעה במשפטו של הנאשם פרידן, אך מובן שכל דבר שהוא אמר וכל ראיה שהופקה ממנו או באמצעותו, יש לה משמעות למשפטו של הנאשם שאני מייצג". הוא הביע חשש שהתביעה תנסה לא למסור לו את מלוא החומר הזה.

לעצם עניין המעבר של צור, שותפו של פרידן לעבירות, למעמד עד מדינה, אמר עו"ד פלדמן כי מדובר בחריגה קיצונית מכל מושג יסוד של הליך הוגן. "אני סבורים שאם במהלך משפט שמתנהל בחזרת המשטרה להפוך את אחד הנאשמים לסוכן סמוי של המשטרה, כשבמהלך הפעלתו הוא עושה דברים שיש בהם הפקה של ראיות גם מן הנאשם השני, וגרוע מזה – מעורך דינו של הנאשם השני, ולהפיק בכך חומר עובדתי וראייתי הקשור באופן ישיר לקו ההגנה של הנאשם הראשון, דברים העוברים דרך צור למשטרה – נפגעת בכך זכות הנאשם לנהל הגנה משמעותית במשפט זה, וזכותו להוסיף, וזכותו להכין עצמו למשפט בדיסקרטיות הראויה בינו ובין עורך דינו, נפגעות בצורה קיצונית. אינני מכיר מקרה כזה לא בישראל, ולא בשום מקום אחר, שבו יש משפט גלוי, המתנהל לכאורה בפני בית המשפט ויש לו ערוץ סמוי, מעין תחתית כפולה, בה נאשם אחד הוא רק נאשם למראית עין והוא למעשה סוכן משטרתי במלוא מובן המלה, כולל שימוש באביזרים של הקלטות נגד הנאשם העומד איתו לדין ונגד עורך הדין של הנאשם העומד איתו לדין".

עו"ד פלדמן ציין עוד כי זכותו של נאשם למשפט הוגן בלי שהמשטרה תצפה ותשמע דברים שהם בינו ובין עורך דינו. לאחר שהוא ילמד את החומר הרלוונטי, אמר, יגבש בקשה להפסיק את המשפט ולזכות את פרידן עוד לפני שמיעת הראיות.

בעניין אחר ביקש עו"ד פלדמן מבית המשפט להורות על איחוד תיקים: בין התיק הנדון ותיק נוסף של פרידן הנדון בבית המשפט. התובע, רפי לוי, לא התנגד.

השופט זכריה כספי נענה לבקשת פרידן לצאת לחו"ל כנגד ערבות מתאימה. המשך הדיון ב־24 באוקטובר.

אי־הבנה או גניבת ענק?

מאת ידיב בן יהודה

פרשת אדם שנחשד בארה"ב בהוצאת 20 מיליון דולר מבנקים ושוחרר בישראל בערבות של 750 אלף דולר עלולה להיחשב כעבירה סבבית על החוק האמריקני: זאב בשן (48), המתגורר זה חודשים אחדים ברמת השרון, חשוד בארה"ב בקבלת ה־20 מיליון מהבנקים במרמה. הוא נחקר שם והוגש נגדו כתב אישום, אך אז כבר היה בארץ ולכן הוגדר על ידי השלטונות בארה"ב כעבריין נמלט.

השלטונות האמריקניים הגישו בקשת הסגרה לישראל ושלשום הוא נעצר על ידי היחידה הארצית לחקירות הונאה ונחקר כל היום. לבסוף שוחרר על ידי שופט תורן בתחנת משטרת הרצליה, לאחר שהחוקרים סברו כי אין צורך בהמשך מעצרו, אך ביקשו מהשופט להבטיח שבשן יתייצב לחקירה על ידי כך שיפקיד מזומנים בסך מיליון דולר ולא יצור קשר עם מעורבים נוספים בחקירה.

בשן היה בשנים האחרונות קבלן בניין בארה"ב ולטענת עורך דינו, רב וייסגלס, היקף עסקיו בשנים האחרונות היה חצי מיליארד דולר. עורך הדין טען בפני השופט כי אין להסגיר את מרשו כי בתקופה בה בוצעו העבירות הוא היה אזרח ישראלי וכי הוא לא נמלט מארה"ב, אלא "עשה עליה" עם בני משפחתו ובזמן שהוגש נגדו כתב האישום השנה, כבר התגורר ברמת השרון.

בשן עצמו טוען ל"אי־הבנה אחת גדולה" ומהסבר שמסר לנו עולה שאין מדובר בגניבת המיליונים, אלא בהלוואה שנלקחה מ"הגורם הלאנבנק" ולא על פי חוקי ארה"ב. מדובר בעבירה על חוקי הבנקאות האמריקנית, שחלק מסעיפיהם השתנו ב־89'.

בשן: "לקחתי את ההלוואה של כל סכום הכסף מחברת ביטוח, כשלבסוף התברר שאסור היה להם, על פי החוקים החדשים, לתת לי אותו". הוא טוען עוד שחברת הביטוח האמריקנית, שסיפקה לו את האשראי, מעלילה עליו את האשמה כדי לנקות עצמה מנהלים לא תקינים. "החזרתי את כל הכסף", מדגיש בשן.

בהמשך החקירה בארץ יוחלט אם אכן היתה אי־הבנה, או גניבת ענק שבגללה ישראל תצטרך לשקול הסגרתו של מי שבעיני ארה"ב מוגדר כעבריין נמלט.

בשן הפקיד בטרם שוחרר ערבות בסך 750 אלף דולר.

הורים לשלושה ילדים פגועי שיתוק מוחין תובעים יותר ממיליון שקל

מאת אלי ברנר

זוג תל אביבי, ההורים לשלושה ילדים פגועי שיתוק מוחין, הגישו אתמול לבית המשפט המחוזי תביעת נזיקין של יותר ממיליון ש"ח. הזוג מאשים את בית החולים הקריה והרופאים־מומחים ברשלנות רפואית ובאחריות להיותם הורים לשלושה ילדים פגועי מוחין.

עו"ד חיה פרס, שהגישה את התביעה בשם ההורים, בני 34 ו־32, מציינת בתביעה כי להורים היה ניסיון מר בשלושה הריונות:

היא ילדה ילד ראשון לפני 12 שנים כשהוא פג וסובל משיתוק מוחין. שנה לאחר מכן ילדה בת שמתה אחרי 71 יום כתוצאה מבעיות רפואיות. אחר כך הופנה הזוג למכון לרפואה גנטית ב"איכילוב". הרופא הגנטיקאי פרופ' סיריל ליגום, שבדק את הזוג, מצא כי אין בעיה גנטית, אך קבע כי בהריון הבא צריכה האשה להיות במעקב מהשבוע השמיני להריון. הוא קבע זאת לראשונה בשנת 85'.

ב־87', כשהזוג תכנן הריון נוסף, הוא פנה שוב לפרופ' ליגום. הפעם חזר הרופא על שאמר בעבר והוסיף כי נוסף למעקב צריך לבצע סדרת בדיקות שביניהן בדיקת הנגיף "ציטו מגליס". הוא שלח עותקים של המלצתו לכמה רופאים שאותם תובעים היום ההורים.

ביולי 88' נולדו לזוג תאומים חולים בשיתוק מוחין חמור מאוד. הם היו עוורים, חרשים, בלי יכולת לזוז ולשלוט בצרכיהם. אחד מהם מת לפני חצי שנה.

עו"ד פרס ביקשה לראות את המסמכים הרפואיים של בית החולים. היא קיבלה צילומים שלהם, אך בהם לא הופיעה המלצה של פרופ' ליגום לביצוע בדיקה למציאת הנגיף הנזכר. עו"ד פרס טוענת כי במקרה הגיע לידיה המסמך המקורי שכתב פרופ' ליגום ושם מופיעה המלצה זו.

למרות שהאם היתה בפיקוח הריון ובחודש האחרון אף היתה מאושפזת, לא נעשתה הבדיקה. עד שלושה שבועות לפני הלידה נערכו בדיקות אולטרסאונד על ידי טכנאיות ולא רופאים, ונאמר שהכל בסדר. בשלושה שבועות לפני הלידה נבדקה שוב באולטרסאונד ואז נאמר להורים כי לאחד התאומים יש "בעיה קטנה של הרחבת חדרים קטנה במוח אך זה בסדר". כך, על פי כתב התביעה, קבע ד"ר ירון מושקט. בתום ההריון נולדו שני ילדים עם שיתוק מוחין.

ההורים טוענים כי אם הבדיקה היתה נעשית לפי ההמלצה, הילדים לא היו נולדים והם לא היו הורים לשלושה פגועי המחלה.

התביעה לפיצויים הוגשה נגד משרד הבריאות, המרכז הרפואי תל אביב בית יולדות הקריה, עיריית תל־אביב, פרופ' דוד מנחם, ראש מחלקת יולדות ב', ד"ר אריאל יפו וד"ר מושקט.

הורים לשלושה ילדים פגועי שיתוק מוחין תובעים יותר ממיליון שקל

מאת אלי ברנר

זוג תל אביבי, ההורים לשלושה ילדים פגועי שיתוק מוחין, הגישו אתמול לבית המשפט המחוזי תביעת נזיקין של יותר ממיליון ש"ח. הזוג מאשים את בית החולים הקריה והרופאים־מומחים ברשלנות רפואית ובאחריות להיותם הורים לשלושה ילדים פגועי מוחין.

עו"ד חיה פרס, שהגישה את התביעה בשם ההורים, בני 34 ו־32, מציינת בתביעה כי להורים היה ניסיון מר בשלושה הריונות: היא ילדה ילד ראשון לפני 12 שנים כשהוא פג וסובל משיתוק מוחין. שנה לאחר מכן ילדה בת שמתה אחרי 71 יום כתוצאה מבעיות רפואיות. אחר כך הופנה הזוג למכון לרפואה גנטית ב"איכילוב". הרופא הגנטיקאי פרופ' סיריל ליגום, שבדק את הזוג, מצא כי אין בעיה גנטית, אך קבע כי בהריון הבא צריכה האשה להיות במעקב מהשבוע השמיני להריון. הוא קבע זאת לראשונה בשנת 85'.

ב־87', כשהזוג תכנן הריון נוסף, הוא פנה שוב לפרופ' ליגום. הפעם חזר הרופא על שאמר בעבר והוסיף כי נוסף למעקב צריך לבצע סדרת בדיקות שביניהן בדיקת הנגיף "ציטו מגליס". הוא שלח עותקים של המלצתו לכמה רופאים שאותם תובעים היום ההורים.

ביולי 88' נולדו לזוג תאומים חולים בשיתוק מוחין חמור מאוד. הם היו עוורים, חרשים, בלי יכולת לזוז ולשלוט בצרכיהם. אחד מהם מת לפני חצי שנה.

עו"ד פרס ביקשה לראות את המסמכים הרפואיים של בית החולים. היא קיבלה צילומים שלהם, אך בהם לא הופיעה המלצה של פרופ' ליגום לביצוע בדיקה למציאת הנגיף הנזכר. עו"ד פרס טוענת כי במקרה הגיע לידיה המסמך המקורי שכתב פרופ' ליגום ושם מופיעה המלצה זו.

למרות שהאם היתה בפיקוח הריון ובחודש האחרון אף היתה מאושפזת, לא נעשתה הבדיקה. עד שלושה שבועות לפני הלידה נערכו בדיקות אולטרסאונד על ידי טכנאיות ולא רופאים, ונאמר שהכל בסדר. בשלושה שבועות לפני הלידה נבדקה שוב באולטרסאונד ואז נאמר להורים כי לאחד התאומים יש "בעיה קטנה של הרחבת חדרים קטנה במוח אך זה בסדר". כך, על פי כתב התביעה, קבע ד"ר ירון מושקט. בתום ההריון נולדו שני ילדים עם שיתוק מוחין.

ההורים טוענים כי אם הבדיקה היתה נעשית לפי ההמלצה, הילדים לא היו נולדים והם לא היו הורים לשלושה פגועי המחלה.

התביעה לפיצויים הוגשה נגד משרד הבריאות, המרכז הרפואי תל אביב בית יולדות הקריה, עיריית תל־אביב, פרופ' דוד מנחם, ראש מחלקת יולדות ב', ד"ר אריאל יפו וד"ר מושקט.

● ציון טויטו (31) מטירת הכרמל, שהיה נהג ברפא"ל, הורשע שלשום בבית משפט השלום בחיפה על פי הודאתו בגניבת תלושי דלק ממקום עבודתו. השופט יוסף אלרון גזר עליו חצי שנת מאסר על תנאי לשנתיים וקנס אותו ב־750 שקל. השופט החליט שלא למצות עימו את הדין בגלל הזמן הרב שחלף מאז שביצע מעשיו. (אודי שורין).

חברה קדישא מזהירה

לא יהיו מקומות קבורה בגוש דן תוך חצי שנה

מאת אלי ברנר

חברה קדישא בגוש דן מזהירה ממחסור במקומות קבורה תוך כחצי שנה.

ראשיה, הרב בנימין צ'רנסקי, עו"ד משה פת, ושמואל גפן שלחו אתמול לשר הפנים אהוד ברק מכתב ובו הם מתארים את מצוקת שטחי הקבורה ומזהירים כי תוך חצי שנה יאזלו כל מקומות הקבורה בערי גוש דן.

הם מציינים במכתבם כי בבית העלמין ירקון ליד צומת מורשה, שהוא המרכזי בגוש דן, נותרו רק כ־5000 מקומות קבורה, שיתמלאו תוך שישה חודשים. פניית חברה קדישא בתל־אביב לעיריית פתח תקוה – שבשטחה נמצא בית עלמין זה – להכפיל את שטחו, נדחתה על ידי ראש העיריה גיורא לב. בקשה לאפשר התחלת עבודות להקמת בית עלמין ברמת אביב ג' נדחתה, לדברי אנשי החברה על ידי ראש עיריית תל אביב רוני מילוא. בקשה נוספת להעמיד שטח של 300 דונם לכ־50 אלף קברים באיזור פלמחים טרם נענתה על ידי הגורמים הממשלתיים.

ראשי החברה מציינים בפנייתם לשר הפנים כי ראשי העיריות אינם ממהרים להעמיד קרקע לרשותה, "כנראה משום שמתים אינם בוחרים בקלפי". מדובר ב־13 ערים בגוש דן.

חברה קדישא מבקשת להקים גבעות לקבורה בקומות בבתי העלמין הקיימים שיספקו כ־50 אלף קברים, מהם 36 אלף בבית העלמין ירקון, אך מדובר בשלב תכנון בלבד.

נעצר "השודד המנומס" – חשוד בשוד בנק הפועלים בבאר שבע

מאת שמעון איפרגן

"שדדתי את הבנק מפני שהייתי בחובות גדולים. לא היה לילדים שלי מה לאכול.

באותו רגע הייתי בבנק ואז החלטתי לשדוד" – סיפר תושב באר שבע, שנעצר אתמול בביצוע שוד מזוין בבנק הפועלים לפני כשבועיים. שללו היה 12 אלף שקל והוא בזבז אותם.

האיש, בן 25, אב לחמישה, הודה. הוא שחזר את השוד לעיני המצלמות והתנצל בפני הפקידים בבנק.

מחקירת המשטרה התברר כי הוא נכנס לבנק עם שקית ניילון ואקדח צעצוע מפלסטיק. האיש, שזכה לכינוי "השודד המנומס", ניגש לפקידה, הגיש לה את השקית הריקה ואמר לה "זה שוד, תכניסי את הכסף לשקית". כדי לחזק את דבריו ולגרום/את הפקידה, הראה לה את קנה האקדח.

הפקידה המפוחדת מילאה את השקית בכסף והשודד נמלט. בחקירה התברר כי הוא נכנס לבנק בפנים חשופות. הפקידה מסרה תיאור מלא שלו ועל פיו הורכב קלסתרון.

בתחילה נעצר עולה בן 25, אך התברר שאינו קשור לשוד. בסופו של דבר עלו החוקרים על עקבות השודד.

כבר בראשית חקירתו הודה והביע חרטה עמוקה. "עשיתי טעות גדולה, אבל לא היתה לי ברירה", אמר.

הבוקר יובא להארכת מעצרו בבית משפט השלום בבאר שבע.

כתב "דבר" מציין כי מתחילת השנה פענחה משטרת הנגב חמישה מעשי שוד בבנקים. "בנגב לא משתלם לשדוד, יש לנו 100 אחוז הצלחה", אומרים בסיפוק במשטרה.

תמה השביתה בבתי־ה"ח; יחל מו"מ רצוף

מאת עזרא חן

לאחר שביתה בת יום אחד ב־30 בתי־החולים הממשלתיים, חזרו אתמול בבוקר עובדי המינהל והמשק לעבודה סדירה.

בדיון שהתנהל אתמול בבית הדין לעבודה בתל־אביב, בעקבות בקשת משרד הבריאות להוציא צווי־מניעה לעובדים, הוסכם בין הצדדים כי העובדים ישובו מייד לעבודה סדירה ויחל מו"מ אינטנסיבי, האמור להסתיים עד 5 באוקטובר.

השופטת, אדלה טלע, קבעה כי המו"מ יתנהל ברציפות ויידונו בו הסוגיות השנויות במחלוקת, לרבות גיבוש הגדרת תפקיד חדשה, הכוללת שינויים בדירוג ובשכר העובדים.

יו"ר הוועד הארצי של עובדי המינהל והמשק בבתי־החולים אלה, בתיה לוי, אמרה כי בהחלטתה נענתה השופטת לדרישות העובדים, כלומר "ניהול משא ומתן ללא תנאים מוקדמים, דיון בהמלצות ועדת פרה שהמליצה על שינויים בהגדרת התפקיד, וקביעת לוח זמנים להחלת ההמלצות".

ייצגו את העובדים עוה"ד חיים ברנזון והפנה שמואלביץ, ואת המדינה ייצגה עו"ד חנה מירב.

צעיר נרצח; הדוקר הודה

(ט). – צעיר בן 21 מאשדוד נרצח אתמול בעת מריבה שהתפתחה בדירה ברחוב יסוד המעלה 44 בתל־אביב.

בקטטה נדקר גבר בן 35 ונמצא במצב בינוני עד קשה ל"איכילוב". תייר מחבר המדינות, שהתגורר בדירה בדמי שכירות, נעצר והודה שדקר את השניים.

שני סכינים שנמצאו בדירה ישמשו מוצגים במשפט.

החשוד ברצח (47) הכיר את השניים כשעבדו אצל אותו מעסיק. הוא טען בחקירתו כי אתמול בערב ישן כשבאו השניים לבקרו. הוא התעורר לפתע כשראה אותם וחשד שרצו לשדוד את כספו ("הרבה דולרים"). הוא סיפר כי צעק עליהם, איים עליהם ואחר כך דקר אותם. הצעיר נפצע פצעים אנושים ומת בבית החולים.

הגבר בן ה־35, המתגורר בראשון לציון, שנדקר אף הוא, נמלט מהדירה, התמוטט שותת דם על המדרכה ומצבו מוגדר עתה קשה.

החשוד בדקירה סיפר עוד כי התכוון לעזוב את הארץ משום שאשרת התייר שלו עמדה לפוג. דייר נוסף, שהתגורר באותה דירה, עוכב לחקירה במשטרה נחשד שראה את הקטטה ואת הדקירות.

תייר ניסה להציל עצמו ונהרג

קפץ מקומה שלישית בעת שריפה במלון "מוריה פלאזה" בים המלח

מאת שמעון איפרגן

תייר (50) מגרמניה, שנלכד בחדרו בעת שריפה שפרצה אתמול במלון "מוריה פלאזה" בים המלח, ניסה להציל את חייו בקפיצה מהמלון בקומה השלישית, אך נהרג.

כוחות כיבוי ומשטרה, בפיקודו של טפסר אבנר מרדכי, הגיעו החלו בכיבוי ובחילוץ האורחים שנלכדו בקומות העליונות. הם הצליחו לחלצם באמצעות סולמות הידראוליים.

והתייר, שהיה בחדר 323, הבחין באש המתפשטת לחדרו, קפץ מהחלון ונהרג.

טפסר מרדכי אמר ל"דבר" כי הכבאים יכלו להציל את התייר, לו נשאר בחדרו: "הצלחנו לחלץ אנשים מהקומה השישית, ואם היה נשאר, היינו מחלצים גם אותו".

חוקרים מקרב הכבאים פתחו בחקירה. השריפה פרצה, כנראה, מקצר חשמלי.

ילדה נדרסה למוות לעיני הוריה בשפרעם

מאת נתי קיי זילברמן

אלא חוסיין, בת ארבע וחצי משפרעם, נהרגה אתמול מתחת לגלגלי אוטובוס במרכז שפרעם.

היא שבה בצהריים מגן מלווה בהוריה. בתחנה מיהרה לרדת חבטה להוריה מכף מאד לירכתי האוטובוס. ההורים ירדו והצטרפו אליה והנהג מיהר לצאת מהתחנה. נראה שהילדה עמדה קרוב מדי לגלגל. וילקוט הגב שלה נתפס בדופן האוטובוס. היא נגררה, הנהג לא הבחין בכך וכך נדרסה מתחת לגלגלים.

עוברים ושבים צעקו לנהג לעצור. צוות של אמבולנס הצליח להחיות את הילדה לדקות אחדות, אבל כעבור זמן קצר מתה.

אנשי לשכת התנועה של משטרת הגליל הוזעקו למקום ועצרו את הנהג.

מחקירה ראשונית נראה כי אולי אפשר היה למנוע את התאונה והמשטרה בודקת אם היתה רשלנות.

שנתיים על מגונים בנערה מוגבלת

מאת אודי שורין

תושב (59) איזור חיפה, ניסה פעמיים להשליך עצמו מהמרפסת ביתו לאחר שהסתבך במעשים מגונים בנערה מוגבלת בשכלה בת 16 וחצי.

השופט המחוזי בחיפה, חיים פיזם, שאסר לפרסם את שמו, גזר עליו אתמול ארבע שנות מאסר, מחציתן בפועל ומחציתן על תנאי לשנתיים.

האיש הורשע על פי הודאתו לפיה יצר קשרים עם הנערה ופיתה אותה אשתקד למשחקי מין, כהגדרת השופט. הוא גם נהג בה לעיתים באלימות, ביצע בה מעשים מגונים ואנגן לעיניה. כן איים עליה שאם תספר על מעלליו, "יעשה לה בושות ופאדיחות", כלשונו.

מעון גיל הזהב
בית אבות יהודי - 20 דיירים
מטבח כשר
♥ טיפול אישי ומסור ע"י צוות רפואי מנוסה ♥ אווירה משפחתית וביתית
♥ פעילות גופנית וריפוי בעיסוק ♥ קבלת דיירים לאשפוז יום ♥ השגחה רפואית צמודה
רח' שמואל הנגיד 100 (פינת דב הוז 8) הרצליה שמיה לתקופות קצרות
ללא דמי כניסה
טלפון: 03-5400107 ,5498525

קרן ביטוח לפועלים חקלאים ובלתי מקצועיים בישראל
אגודה שיתופית בע"מ
לרגל החגים משרדי הקרן יהיו סגורים בין התאריכים:
מ־24/9/95 עד 26/9/95 (כולל)
ומ־3/10/95 עד 16/10/95 (כולל)
בברכת שנה טובה וגמר חתימה טובה
הנהלת הקרן

هكذا من الأصل